LA PRENSA

Año L — Núm. 18.070 — 8 — BUENOS AIRES, MIERCOLES 23 DE JULIO DE 1919 — Dirección y Administración, Avenida de Mayo 567 y 573

DIARIO DE LA MAÑANA

(Fundado el 18 de octubre de 1869)

Precio del ejemplar: 10 centavos

TARIFA DE SUSCRIPCION

	Capital	Interior	Exterior
	$ m/n	$ m/n	$ oro
Un mes	2.50	—	—
Tres meses	6.70	7.50	7.30
Seis meses	13.00	14.00	14.00
Un año	25.00	27.00	27.00

SUD AMERICA

Tres meses	$ m/n 11.—
Seis meses	20.—
Un año	38.—

DIVERSIONES PUBLICAS

TEATROS

COLON.—Concesionario, Camilo Bonetti.—Gran compañía lírica.—Temporada oficial de 1919.—Mañana jueves 24 de julio, a las 8.45 p. m. 11.a representación de abono del turno par: la ópera Mefistófeles, de Arrigo Boito, con Angel Masini-Pierali, Benjamín Gigli y Claudia Muzio. Plateas 20 $.

Viernes 25 de julio: función popularísima, con la última representación del "Trittico", de Puccini. Plateas $ 5.

COLISEO — Empresa Da Rosa-Mocchi — Director general: Comm. Gino Marinuzzi—Miércoles 23, a las 4: octava función vespertina de abono a miércoles. Nine Bunderly. Noche, a las 9: gran función sensacional, a beneficio del Divino Rostro: "Marouf", de Rabaud, con Vallin y Craibé. Acto de concierto por Vallin, Ottein, Schipa, Montesanto, "Príncipe Igor", marcha y danzas polovesianas, por la compañía Pavlowa.

Jueves tarde, función vespertina Pavlowa. Noche, a las 9: 17.a función del turno A: Marouf.

Viernes, función popular: Moisés, con De Angelis.

ODEON—Compañía dramática española María Guerrero-Fernando Díaz de Mendoza.—Hoy, a las 5.15, función extraordinaria fuera de abono: En Flandes se ha puesto el sol. Plateas, 4.90.

Mañana, estreno de la comedia en 3 actos, de don Pedro Muñoz Seca: La verdad de la mentira.

Viernes 25, 2.a de abono.

SAN MARTIN—Gran compañía cómica española Membrives-Juárez.—Hoy, a las 8: ¿Tienen razón las mujeres? y La Argentina. Noche, a las 8.45: La casa de los milagros, 2.a fácil de la Jarosa y la Argentinita.

Mañana, matinée a las 4: El robo de la Jarosa y La Argentina.

VICTORIA—Compañía de comedia de Antonia Piana — Hoy, a las 9: Nocturno, La casa de la Troya. Plateas, $ 2.50.

POLITEAMA.—Gran compañía de comedia española Salvat-Ozona — Hoy, no hay función. Viernes 25: Estreno de: Los nuevos millonarios. Con nuevos decorados de los escenógrafos Coll, Lancillotti, Muggnay, Gómez y Soler. Plateas 2.50. Palcos bajos y balcón 10, 1.er altos 5; tertulia 1.50. 2.o palco 1, grada 0.80, paraíso, 0.40. v24

OPERA — Compañía Vittone-Pomar.—Hoy a las 6: El correntino Vidal. Noche, a las 9: La calle Florida; Criollos y gringos; El correntino Vidal.

NUEVO—Compañía de comedias Orfilia Rico.—Hoy, a las 9: Divino tesoro, Delirio de grandezas. Platea 2 $.

Mañana, matinée, a las 6: Papá y mamá.

BUENOS AIRES—Compañía Molino-Arpa —Hoy, a las 6: Las últimas violetas. A las 9: El casamiento de Ramita, Las últimas violetas, Los buscadores de trufas.

ARGENTINO—Compañía Florencio Parravicini.—Hoy, a las 9: Raquel está en formas... Los millones de Lozano. Plateas, $ 3.50.

El sábado 26, a las 3, inauguración de los "Espectáculos para niños": estreno de: viaje cómico-fantástico: El naufragio del "Dream".

APOLO—Compañía Roberto Casaux—Hoy, a las 9: El suicidio de Benito, La dama del Cine.—Plateas $ 2.50.

NACIONAL. — Compañía Arata-Simari-Franco.—Hoy, a las 6: El cabaret Montmartre. A las 9: El cabaret Montmartre; El loco Mendoza; El cabaret Montmartre. Mañana, estreno: Mala cría.

AVENIDA—Compañía española de opereta. —Hoy, a las 6: Pandoretas y cascabeles. A las 9: El húsar, Pandoretas y cascabeles, El grumete.

MAYO — Compañía nacional Dagfin-Morgnanti—Estrenos: Todo un hombre, La antiguya popular (0.10 la pieza). Espectáculos por secciones. Plateas con entrada, 0.70. Estreno, viernes 25.

LICEO—Compañía Camila Quiroga-Salvador Rosich—Hoy, a las 9: Objetos perdidos, El germen disperso. Plateas, 2 $.

COMEDIA—Gran compañía cómica española Ligero-León-Dan la Vega—Hoy, a las 8: Muñecos de trapo. Noche a las 8.45: De España al cielo, Muñecos de trapo, Un drama de Calderón.

ROYAL THEATRE—Compañía cómico-lírica nacional.—Hoy, a las 9. El premio Cornelio; Alt-Benjuí; Afrodita.

TEATRO BOEDO—Compañía nacional de José J. Castillo—Hoy, a las 8: La mucama de comedor, a las 9. El loco Ruiz, Gracia plena, Villa Murmuración.

EXCELSIOR—Compañía nacional Rivera de Rosas—Hoy, a las 8: El sorteo de Venado Bizco. A las 9: El amor que huye, El patrón del agua, El soviet de Venado Bizco.

POLITEAMA DORIA—Boedo 1953 — Hoy: a las 5.15: La casa de campo, a las 6.35: María Caffarena; a las 8.45: Los ladrones del Banco; a las 9.45: Don Cosme de Bazan.

VARIEDADES

CASINO.—Gran compañía de atracciones. Hoy, de 5.30 a 7, acreditada selecta para familias. Noche a las 8.30: éxito de Mr. Teodoro Bartel, Florence Mayo, The Fleming, Miss Muesete, Rosini, Mr. Mankin y su Carlos Circus.

HIPPODROME—Corrientes y C. Pellegrini—Empresa Américo Muschini. Circo Frank Brown—Hoy a las 8, gran estreno de Los Coudors, notables excéntricos musicales. Continúa el éxito de toda la compañía.

FLORIDA—Galería Güemes—Cine y atracciones familiares. De 10 a 12 m., de 2 a 7.30 y de 8.45 a 12.30 p. m.—Presentación de los 10 gallos amaestrados; Buonavoglia. Exito de Mercedes Alfonso.

PARQUE JAPONES—Paseo de Julio y Callao—Temporada de invierno. Abierto todos los días sábados, domingos y feriados, tarde y noche.

OLIMPO—Pueyrredón 1466 — Hoy, a las 3.40 biógrafo. Por la compañía de Francesca y Casals, a las 6: Pájaros de presa. Noche, a las 8.45: Juan José, en 3 actos.

PORTEÑO—Corrientes 846—Variedades y cine para familias. Todos los días estrenos. Gran éxito de Maruja Santa Cruz y Negri-Appiani. Debut de Alice D' Germo.

ESMERALDA — Esmeralda 443—Programas de cine y variedades familiares. Todos los días estrenos. Exito presentación de la Lusitana: La Satanela y su guitarrista Gardell-Hazzano.

MAJESTIC THEATRE.—Todos los días, mitarde y noche grandes estrenos de biógrafo alternado con números de variedad por Petit Nonó, Reynaldo, Duarte, Hnos Rubo, Chatan y Cía., Burt Shepherd, Los Carpi.

SOLIDI. — Corrientes 3150.—Exito Mirko, Emiliador y González, vientrílocuo. Estreno: El corrido y El camino de la esperanza.

CINEMATOGRAFOS

PALACE THEATRE — Corrientes 701 — Hoy: La ciudad del sol loco, 0.o episodio; Caritos cambalachero, La ocasión la pintan calva, por Smiling Bill. El buen amigo, por Pimienta Chamorro. Gaitones luminosos por Pulidito Starbec. Su hombre, por Hamilton Hammers.obi.

EMPIRE THEATRE — Corrientes y Maipú — Hoy, a las 3: Stella Maris, a los estrenos. Ojos verdes, a las 5: Carlitos en capilla; en: Armas al hombro, a las 6.30: Medias de seda, por Constance Talmadge; a las 8.30, estreno, Mercado de almas, por Dorothy Phillips. Noche, mismo programa de mañana. Hoy, 2.80 a 6.30 matinée especial para niños. Carlitos Chaplin, en: Armas al hombro; Carlitos, en: Vida de perro; Triplitas hace de carnicería; Triplitas héroe de aldea; Leones en un tren expreso; Penas almacenadas y otras vistas cómicas e instructivas. 1p

GRAND SPLENDID THEATRE—Santa Fe 1560—Hoy, desde anoche: Gorjeos bamanos, las pantuflas de la sociedad, La cestas del sol Inca, 3er. episodio; El buen amigo

SELECT Sulpicha 492—Hoy, tarde, a las 4: La hija de la fortuna, por Shirley Lesley, a las 5: Ojos verdes, por Dorothy Gaston Talmadge, a las 6.15: Enlace Zubarbehiel Martínez de Hoz, estreno Select. Las medias de seda, por Constance Talmadge, programa Royalty. Noche, a las 8.45: Triplitas, hroze de carnicería, a las 9.45: La hija de la fortuna, a las 10: Ojos verdes, a las 11: Las medias de seda. Función completa. Plateas, tarde, 1 $; noche, $ 1.20.

SELECT LAVALLE — Lavalle 931 —Hoy, a las 3 10: La novela cinematográfica, Paramount por Vivian Martin, a las 4 10: Del mismo cuño, estreno Royalty, por Catalina Williams, a las 5 10: El prófugo, Paramount, por Wallace Reid. De las 6 10 Romances de media noche, estreno Lasky Wehber, producción, por Alicia Stewart y Juanita Spanseur Noche, a las 8 10: La novela crepuscular; a las 9: Del mismo cuño, a las 10: El prófugo; a las 11: Romance de media noche. 1p

CINE CALLAO — Callao 21 U. T. 2295 Libertad—Hoy, gran función de moda, con notable estreno. A las 4 y 9: Almas de pradera, por Catalina Williams; a las 6 y 10: Ya soy el culpable, por Gloria Hope; a las 5 y 11: el gran estreno Ojos verdes, por la bella estrella Dorothy Dalton. Mañana, la grandiosa producción de Carlitos Chaplin Armas al hombro. 1p

CRYSTAL PALACE — Corrientes 1550 — Hoy: Will Rogers, en: El buen ladrón; Dulce sueño de amor, las casas del odio, 14.o episodio.

DIVERSIONES PUBLICAS

TEATRO GENERAL BELGRANO — Cabildo 3165—Hoy: Travis el reporter, por Ch. Gunn; Quién lo amó más, por Edna Goodrich; El día de Francia en Buenos Aires. De noche: Revelación.

TEATRO PRINCESA — Sulpacha 460—Cine continuado de 11 a 7 y de 8 a 12. Hoy: Amor que redime, por Catalina Williams; Romances de media noche, por Anita Stewart. Entrada 30 y 50. Mañana: Stella Maris, por Mary Pickford, y La ocasión la pintan calva, cómica; Muft y Jeff, en: Patines, cómicos. Viernes, Ojos verdes, por Dorothy Dalton y La hija de la fortuna, por Gladys Leslye. Sábado: El espía núm. 25, y Medias de seda, por Constance Talmadge. Domingo: En busca de emoción, por Elsie Janis, y Triplitas en la carnicería, por Triplitas Arbuckle. 1p

ELECTRIC PALACE — Lavalle 836—Hoy: Mariposa social, La casa del odio, 13.o episodio; Pathé Journal 529. El rubí sagrado, La incorregible Susana, Colegio de señoritas, Cautivos en la playa.

SMART PALACE—Corrientes 1281—Hoy: Tarde y noche: La tentación del circo. Désame o mátame, Amor que redime, Stella Maris, por Mary Pickford, Troupe Guarabara. Mañana: Sensacional, Armas al hombro, por Charles Chaplin; Ojos verdes, por Dorothy Dalton y el extraordinario drama Almoneda de almas, por Dorothy Phillips. Viernes 25: Medias de seda. Sábado 26: En busca de la verdad. Domingo 27: Quien es mi novia?, La reina apaches. 1p

IMPERIAL BIOGRAFO — Cangallo 771—Hoy: La tos, por Virginia Pearson. Alaska; El herrero de la aldea. Mañana: Por derecho de conquista.

CINE ESLAVA — Suipacha y Viamonte—Hoy: Del mismo cuño, Hija de los otros, Al precio de su sangre. Mañana: Carlitos, en: Armas al hombro. Noche: En tierras hoy (nacional). 1p

GAUMONT—Rivadavia 1635.—Hoy: D. Dalton, en: Ojos verdes; A. Stewart, en: Romance de media noche; M. Pickford, en: Stella Maris. Mañana: C. Talmadge, en: Medias de seda. Viernes: G. Brockwell, en: El espía núm. 36. Sábado: M. Clarck, en: Quién es mi novia. Domingo: Triplitas en el West, la mejor creación de hilaridad. Todos los miércoles: Soirée de mode, solo de violín, por Sebastiani. 1p

CINE ELITE — Cabildo 3741—Hoy: La vergüenza de la familia, La casa del odio, 9.o episodio; La mentira leve, Un fenómeno.

CINE PRESIDENTE ROCA — Rivadavia 6753—Hoy: Los malditos, Los fanáticos de México, La casa del odio, 13.o episodio; Procesión cívico escolar del 9 de julio, Lo que el amor perdona. Noche: Revelación, por la Nazimova.

BIJOU SALON — Pueyrredón 366—Hoy, tarde y noche: Flor de la edad, Bella Donna, Victoria de la conciencia, La muerte de Leda.

CINE BOLIVAR — Calle Bolívar 1062 — Hoy, tarde y noche: La danza de la muerte, El trino del amor, Los negocios antes que el amor, El poder del amor.

ETOILE PALACE — Corrientes 2758 61—Hoy: Completamente loco, Almas bohemias, La casa del odio, 12.o episodio; La casa de los misterios.

PETIT SPLENDID — Libertad 976.—Función todos los días, tarde y noche. Vacunados entrenos.

TIRE AMERICAN PALACE—Córdoba y Callao—Hoy a las 6.20 y 10.15: El prófugo, gran estreno por Wallace Reid. A las 5.20 y 10: A los hombres... 40 p. (por su culpa). A las mujeres). A las 4.50 y 9.20: Triunfo del amor, 3.er p. A las 3 y 9: Rosas de verano, 20 p., por Luisa Fazenda. Mañana, noche: suceso artístico: Revelación, por la Nazimova, y de 2.45 a 8.20: 100 estrenos por los Reyes de la risa. Viernes y sábado, tarde y noche, el éxito del día: Carlitos Chaplin en: Armas al hombro; Domingo: Stella Maris, por Mary Pickford. 1p

AVISOS PARA SEÑORAS Y SEÑORITAS

AL COMPRO DENTADURAS USADAS, a 0.60 c. diente. B. Irigoyen 995. v29

A 0.60 cada diente; Corrientes 1545. v30

A COLCHADOS se forran de toda clase, fábrica Rivadavia 1952, U. T. 6835, L. v5a

A JUEGLO vestidos, costurera; escribir A. F. Talcahuano 330. v26

ATENCION! SEÑORAS, Sras., calzados $ 1 semanal, carta B. B Serrano número 539, v23

A 22 Y 24 $ LIQUIDAMOS ESPLENDIdos vestidos sastre y fantasía para señora, Corrientes y Montevideo. v23

A PLAZOS, un peso semanal, sin fiador. Artículos generales para señoras, cartas, Max, Córdoba 2919. v24

AVISO a mi numerosa clientela y a comerciantes del ramo que líquido todas las existencias de mi casa de modas; Sarmiento y Cerrito. v24

A LAS SEÑORAS del campo, se hacen trajes de novia y toda clase de confecciones, se cortan e hilvanan vestidos; precios reducísimos, Misiones 295. v24

A L INSTITUTO DE BELLEZA MARY el 24.90 y 19.50; cerebros todos col. a 1.20 m/c; sombreros terciopelo y seda 0.50; Santa Fe 2316, frente al H. Nacional.

AVISO PARA SEÑORAS y señoritas. Por ir ese definitivamente a Europa, se liquidan a precios muy reducidos, las existencias de la maison Vallé, cortes de genero de seda y de lana, mercería, vestidos y tapados, lencería de seda etc. Lavalle 1165, 4o. piso.

ATENCION DON JUAN ITURRIBERRIgorrigoicoerrota barricoechea, 1088, Sarmiento, tiene gran surtido calzados invierno. Zapato paño señora, a $ 2.95. Botita paño forrado desde $ 3.95. Zapato goma p. lluvia, del 26 al 32 a $ 1.95. Medio zapato goma para señora a 1.95. Zuecos forrados de lana a 2.95. Plantillas de lana a 0.20 v24

BORDADOS para vestidos por figurín, a modistas bago buen descuento, valmisas, Rivadavia 1551, U. T. 6., Mitre. v24

BORDADOS, VAINILLAS Y PLEGADOS, en la acreditada casa La Perla, Paraguay 978. v24

BORDADOS a máquina, vainillas festones $ 0.08 y 0.10, polleras tableadas $ 4., Chile 1035. v23

BAZAR LONDRES, PARA REGALOS DE calidad, juego de té de 6 estampita señalada 38 $, infinidad de objetos con estuche desde 5 $ al más alto precio B. de Irigoyen esq. Estados Unidos. v26

CANAS, RADIAL $ 3.50, CREMA PARIS $ 1.20; Maltrat, Bmé. Mitre 1073. v25

CREMA LIQUIDA INSUPERABLE PARA el cutis, dep. farmacia, C. Pellegrini 673

COSTURERA y planchadora a domicilio, se ofrece, Corrientes 2067.

COMPRO dentaduras postizas, a 0.60 por diente, carta a José, Corrientes 241. v23

CORSES Y PAJAS A MEDIDA, A 12 $, se va a domicilio. N. Tomas, Paraná 145.

DEPILACION completa de vellos y puntos negros, compuesto vegetal inofensivo, único". V. Gómez, Entre Ríos 926. v26

ENSEÑO 10 $ manicura, 15 $ pedicura, 20 $ masajes, Salta 688. v25

EN UN MES MANICURA, PEDICURA Y masajes, enseña Academia Norteamericana, Maipú 446. v23

EN NUESTRA CASA, MAIPU 456, encontrará cuando necesite para el confort y adorno de la casa. Ocasión.

ENSEÑO 15 días manicura $ 15, pedicura $ 20, facial $ 25, Victoria 1650, departamento 15. v25

ENSEÑO en 15 días, manicura por $ 15, pedicure, masajes faciales, turnos de 9 a. m. a 8 p. m. Billinghurst 296. v23

FUNDAS PARA JUEGOS DE SALA y planos, de bombasí blanco, de color y estampas precios muy acomodados. Monte, cielos 323, Comp. T 836, Central, Mayo.

EL ROSEDAL, continúa su grandiosa liquidación de todos los géneros de invierno a precios regalados y un obsequio a sus clientes hará un descuento de diez por ciento sobre los precios marcados. Única casa importadora que hace sus ventas al detalle al mismo precio que al por mayor, Victoria 630.

JOSEFINE, Paraguay 780 Elimina todos los cabellos de la cara, cuello, etc. Prueba gratis U. T. 4448 Av. Se dan lecciones. v28

LENCERIA se ofrece por día Rivadavia 1063, pieza 18, pasar al fondo. v23

LUTOS EN 24 HORAS, TINTORERIA Parisiense, Rivadavia 7911, Carlos Calvo 4316, U. T. 960, Flores. v26

MASAJISTA, mas eléctricos, manicura a domicilio, Montevideo 436. v26

MANICURA y pedicura, va a domicilio U. T. 1519, Avenida. v26

MODISTA, HACE VESTIDOS, TAPADOS, todo desde lo $. Viamonte 1466 v26

MASAJE y gimnasia, médica manicura, pedicura Uruguay 74 v28

MME BLISE, masaje facial y general, masaje, 2 a 7, Suipacha 632, 1er. p. v26

MASAJISTA de profesión se ofrece para señoras, Constitución 2635, dep. 1.o v24

MODISTA competente se ofrece, Alsina 1486, 1.o v24

MASAJE FACIAL, eléctrico y enseñanza rápida a domicilio. Yapeyú 780 v26

MODISTA, sastre y fantasía, para familia, se ofrece por carta P. C. Chacabuco 1306. v24

MODISTA DE VESTIDOS sastre, fantasía y sobre, trabajo rápido y económico, Talcahuano 425, 1er piso

MASAJES Y BAÑOS FACIALES, Manicuría, pedicura y enseñanza rápida, corrientes 1513. v24

MANICURA, baños y masajes faciales, eléctricos y manuales. Cangallo 1789 (altos) v26

MODISTA se ofrece para casa fija, por día, tratar por carta. Defensa 970, piso 2.o, derecha, E. T. v24

MASAJES GENERALES para reumatismo y adelgazar. Manicura a domicilio, Alsina 1486, d. 1. v24

AVISOS PARA SEÑORAS Y SEÑORITAS

MODISTA confecciona toda clase de trajes y blusas y arregla a precios módicos. Córdoba 1334. v15

MODISTA sastre, fantasía, soirée, sombreros y pieles, trabajo esmerado y módico; Bmé Mitre 1426. v28

MADRE e hijo, modista y empleado oficina, ofrécense a cambio de habitación Señora Concepción, 2318, Bustamante v35

MASAJISTA diplomada en París, especialista en enfermedades Da. años mensuales, precio muy reducido, Juste Restante, A 13. v24

MODISTA parisiense, especialidad, vestidos soirée, fantasía y tailleur, experimentada de la casa Blum, París, Sarmiento 1417, dpto. G. v24

PIELES CURTO, tiño, reforino y arreglo, precios reducidos. Cerrito 249 v1ag

POSTIZOS finos, moder., hechura, desde $ 3, casa Mangurola, Suipacha 524, v23

POSTIZOS, MIR: trayendo el cabello desde 2 $. B. Mitre 4142. Cat. gratis v24

PIELES! Gran liquidación de capas y pueblos, composturas a mitad de precio. Viamonte 353.

PEINADOS A DOMICILIO $ 2, por Leopoldo, ex de Monasterio, U. T. 441, Mitre. v25

PIEL, tapado de chinchilla, criado con gorro blanco, nuevo, importado, vendo. Casilla de Correo 629. v24

PIELES CUELLOS, GORROS, GRAN liquidación, precios excepcionales hasta fin de mes. Cerrito 116, U. T. 3054, L. v23

SE OFRECE costurera para casa particular, dirigirse a Castro Barros 736 v25

SEÑORA PARA COSTURA Y PLANCHADO se ofrece, México 1564. v24

SEÑORA Olivier, masaje facial, cútet, 607, Cerrito 1er. piso v29

SASTRE de señora, hechura desde $ 25. Paseo 23, U. T. 5708 Libertad. v25

SEÑORA para coser por día, sin pretensiones, se ofrece, Bualfin 1914.

SEÑORA se ofrece, costura y planchado. Peña 619.

SE OFRECE señorita para coser, en casa de familia o en tienda, muy práctica; Anchorena 537. v24

SE OFRECE modista en corte, tailleur, fantasía y lencería, a domicilio; 40 $. P. San Salvador 4754. v24

SEÑORITA se ofrece para coser, en casa de familia; hace toda clase de arreglos; cuesta o pers. Bernardo 823. v24

SEÑORA, sabiendo de modista y toda clase de labores, se ofrece a casa de familia, por día o por mes; contesta por carta a Luisa Esteves, Hotel Tacuarí, pieza No 30; Tacuarí 126. v24

VESTIDOS DE LANA Y SEDA, SE VENden muy baratos, por luto, urgente, Carlos Calvo 1759. v24

ZURCIDORA, telitas invisibles, toda clase reparo. Viamonte 719. U. T. 2811. v27

ZURCIDORA tejedora, trabajo finísimo, especial apolillado, Córdoba 3220. v26

ZURCIDORA y tejedora diplomada, la más antigua, Maipú 534, antes 748 v31

ZURCIDORA, tejedora, diploma, trabajos finos, Corrientes 1473. v31

AVISOS PARA HOMBRES Y NIÑOS

A 10 DOY vuelta sobretodos, trajes 20 $. Belgrano 254, U. T. 6668. Av. v4ag

ADELANTE: la casa Martínez arregla cuentas y somb. de homb., Victoria 942.

A 10 DOY vuelta a trajes, sobretodos y vestidos, trabajo fino, Victoria 942.

A $ 25 DAMOS VUELTA TRAJES, SOBretodos y ref. Trab. especial. Vamos a dom., Casa Manes, S. Juan 1518. v27

ARTISTA, ARREGLO trajes, sobretodos, doy vuelta, limpio, plancha y surzo. Rodríguez Peña 566, sala. v26

A $ 10 DAMOS VUELTA SOBRETODOS y trajes a 17 $, arreglos, hechuras. Casa Coren, Chile 1688, antes México 1130. Llamando por carta se va a domicilio v27

AQUI ESTA EL CORTADOR PADOVANI sastre de calidad que da vuelta sobretodos y trajes y reforma todo trabajo; Lavalle 988. v23

ATENCION: A LAS PERSONAS de buen gusto, reformo toda clase de trajes y sobretodos, doy vuelta, arrugo y achico, dejándolos nuevos, corte moderno y de buen gusto, llame Chacabuco 1109. v25

BELGRANO 254, A $ 10 DOY VUELTA sobretodo, trajes $ 20. U. T. 6668 A. v23

CAMISAS: Si Vd. tiene alguna con el cuello, la pechera o los puños rotos, mándelos a la camisería "La Estrella", Humberto No. 1574 que allí por un precio módico se cambiarán dichas piezas. v1ag.

NO TIRE su sombrero usado; se deja nuevo. B. Mitre 1033. v28

SE DAN VUELTA sobretodos a $ 13, trajes a $ 16, Perú 688. v23

TINTORERIA, ESMERALDA 906, U. T. 2260, especial, trajes y sobret. se da vuelta, ropones, frac y smoking, surzido, v26&p

SOBRETODOS a $ 12, Perú 1, rehacemos cualquier sobretodo usado, se da vuelta nuevo, se hacen reformas de todas clases, se plancha; Mansilla 3067 v23

VENDO trajes en buen estado y libros usados urgente, por viaje a Europa, Junín 222, de 2 a 5 p. m.

VERDADERA y única ocasión. Liquidamos, 1000 sobretodos de 50 $ a 23 $, batines "Patria" a 3.50 y 4.50 $. Paseo de Julio 690. v23

VENTA DE CASAS, CAMPOS Y TERRENOS

A MPLIA Y SOLEDA PROPIEDAD VENde, 12x60, S. Fe 3340, en la misma v24

ANCHORENA 789, Mercado de Abasto, 1 de Córdoba, vendo buena casa.

A MEDIA cuadra de Rivadavia, edificio antiguo, refaccionable, 10x37, a 45 v. c. Independencia 3526.

A 10 METROS de Triunvirato, por Acevedo, casa 2 salas etc., adeq. p/2 fam. $ 5.500 $, vendo, Vera 824.

AV. SAN MARTIN 3300, regia casita, 2 piezas material, $ 2.200 y 26 pesos mensuales, v. Mercados y González, Lavalle 1161

A 40 $ AL MES CONSTRUYO CASAS de 3 piezas en cal, cocina, serv., verdad, agua, cercos, frente calle, etc. Julio 1.830

A GUARAINA Y CIA., Victoria 5.6, entrada Chacarita, bóveda la categoría. Liquidamos.

A UN PASO estación Ramos Mejía, vendo 2 lotes terreno por $ 700, Lavalle 1161.

AV. RIVADAVIA y Liniers, regia casita, 200 varas, sala, 4 piezas y piecita, cuarto Marcelares y González, Lavalle 1161

A CEVEDO y Bonduras, salón negocio, 2 piezas y 2 de madera, $ 7500 1/3 al contado, Lavalle 1161.

ANDES próxima Santa Fe, 9x10, refaccionable, sala y 4 piezas, $ 35.000, vendo Marcelares y González, Lavalle 1161.

A CUADRA plaza Vélez Sársfield, 12x40 4 piezas, y comedor, $ 14.000, venden Lavalle 1161, Marcelares y González.

ACOYTE, por Neuquén, 10x33 vs., sala, 3 p., adeq a piaz. vde. Calvarouso y Lopez, Boedo 892.

AGUARAINA y Cía., Lavalle 575 — Triunvirato y Thames 4 cuadra, 3 ambientes, comedor, baño instalado, cloacas, buena casa barata.

AV. GAONA y Rojas, 10x40, sala, 4 piezas, vestíbulo, baño, $ 13.500, facilidades venden, Marcelares y González, Lavalle 1161.

AV. PROV UNIDAS y Iberos, casa, recibo, 2 dormits., mosaicos, altillo, $ 4500 $ 3.er p/ mes, venden Marcelares y González, Lavalle 1161.

AV. RIVADAVIA 7500, hermosa casa 8 piezas, 500 varas, 5000 al contado y 5000 a plazos, Lavalle 1161, Marcelares y González

A 2 C. DEL subterráneo, Triunvirato 1, 10x42; sala, vestíbulo, 4 dormitorios, comedor, baño, cocina, con cédulas, Independencia 3526, U. T. 291 Mitre.

A 2 C. DEL subterráneo, vendemos varios con y sin cédulas, piden datos a F. Gonzalez Muro y Cía., Independencia 3526 U. T. 291 Mitre.

ANDES cerca Santa Fe, regia casa vestíbulo, moderna, y amplia, sala, comedor, 3 dorms., 2 piezas servicio, 2 baños, terreno 10x45, etc., $ 65.000, venden Marcelares y González, Lavalle 1161.

AV. SAN PEDRITO y Rivadavia, 10x50 frente estilo inglés, 4 dormitorios, comedor, 1 cuarto baño, $ 8900 y $ 35 mensuales, venden Marcelares y González, Lavalle 1161.

4 CUADRAS Plaza Flores, 10x41, sala, comedor, vestíbulo 4 dormitorios 2 preciosas, plaza de costura, despensa, 2 baños, cloacas, moderna, con cédulas, Independencia 3526.

A 2 C. DEL subterráneo, Urquiza 1, 10x42, sala, con dor. 4 dormitorios, baño, cocina, con facilidades, González Muro y Cía., Independencia 3526, U. T. 291 Mitre.

A PAGAR por mensualidades vendemos 100 casas del Banco, con lo que hoy paga de alquiler, puede adquirirla, F. Giménez Muro y Cía., Independencia 3526, U. T. 291 Mitre.

A 2 C. de la Plaza Constitución, al lado de Montes de Oca, 11.50x44, edificio moderno, de altos y bajos, todo confort, con 9 000 cédulas, Rivadavia, Independencia, independencia 3526, U. T. 291 Mitre.

A BALO, BOLIVAR 206, VENDE MARmol y C. Cadyo, con 5 habitaciones, Colonia y Caseros, sala y 3 habitaciones, $ 10.500; Thorne y Convención, moderna, 7 habitaciones, 2 en altos, $ 17.000, San Isidrito al 300, 12x48 4 habitaciones, 3200 $, Acevino Díaz y Alhambra, sala, 2 piezas, $ 4500. Salcedo y Castro, sala, 4 habitaciones, comedor, baño, cloacas, h. 3500 $, Thompson y Convención, misión moderna, 3 piezas, 13.000 $, Motín y Av. La Plata, 3 piezas, 7500 $; Alberti y Brasil, 3 piezas $ 6.000.

AV. DE Rivadavia, por Maza, esquina ideal para almacén, rubro de negocio, 3 salas, 2 dormitorios, baño, cocina, cloacas y adoquinado pago, Independencia 3526

A 2 C. DEL subterráneo, Saenz 10, 10x42; sala, vestíbulo, 4 dormitorios, comedor, baño, cocina, con cédulas, Independencia 3526, U. T. 291 Mitre.

A 2 C. DEL subterráneo, Sanillon al 100 10x42; sala, vestíbulo, 4 dormitorios, comedor, baño, cocina, con cédulas, Independencia 3526, U. T. 291 Mitre.

A 2 C. DEL subterráneo, Venduimos varios con y sin cédulas, piden datos a F. Gonzalez Muro y Cía., Independencia 3526 U. T. 291 Mitre.

ANDES cerca Santa Fe, regia casa vestíbulo, moderna, y amplia, sala, comedor, 3 dorms., 2 piezas servicio, 2 baños, terreno 10x45, etc., $ 65.000, venden Marcelares y González, Lavalle 1161.

AV. SAN PEDRITO y Rivadavia, 10x50 frente estilo inglés, 4 dormitorios, comedor, 1 cuarto baño, $ 8900 y $ 35 mensuales, venden Marcelares y González, Lavalle 1161.

4 CUADRAS Plaza Flores, 10x41, sala, comedor, vestíbulo 4 dormitorios 2 preciosas, plaza de costura, despensa, 2 baños, cloacas, moderna, con cédulas, Independencia 3526.

A 2 C. DEL subterráneo, Urquiza 1, 10x42, sala, con dor. 4 dormitorios, baño, cocina, con facilidades, González Muro y Cía., Independencia 3526, U. T. 291 Mitre.

A PAGAR por mensualidades vendemos 100 casas del Banco, con lo que hoy paga de alquiler, puede adquirirla, F. Giménez Muro y Cía., Independencia 3526, U. T. 291 Mitre.

A 2 C. de la Plaza Constitución, al lado de Montes de Oca, 11.50x44, edificio moderno, de altos y bajos, todo confort, con 9 000 cédulas, Rivadavia, Independencia, independencia 3526, U. T. 291 Mitre.

A BALO, BOLIVAR 206, VENDE MARmol y C. Cadyo, con 5 habitaciones, Colonia y Caseros, sala y 3 habitaciones, $ 10.500; Thorne y Convención, moderna, 7 habitaciones, 2 en altos, $ 17.000, San Isidrito al 300, 12x48 4 habitaciones, 3200 $, Acevino Díaz y Alhambra, sala, 2 piezas, $ 4500. Salcedo y Castro, sala, 4 habitaciones, comedor, baño, cloacas, h. 3500 $, Thompson y Convención, misión moderna, 3 piezas, 13.000 $, Motín y Av. La Plata, 3 piezas, 7500 $; Alberti y Brasil, 3 piezas $ 6.000.

VENTA DE CASAS, CAMPOS Y TERRENOS

A 2 C. DE CORDOBA, GORRITI 1 de Laguna Lavalleja, casa 10x30, 2 p., cloacas y adeq. pago, 11.500 $ vende dueño Vera 824. v23

ALBERTI 908 al 28, E. Unidos 2100, 4 ms. y bajos, renta $ 410 mes, 22 mts. s/s., precio 63.000 $. Dep. negoci. Abel 1 1165 v22

BRASIL Y JUJUY, 10x40, sala, comedor, 3 piezas, cloacas, luz eléctrica, 11.000 $ y 36 al mes, datos, Brasil 2514 v24

BELGRANO: CASA DE FAMILIA DEsocupante, alquilo departamento 3 pzs y baño, en 45 $, General Paz 3.o v23

BARRACAS, Patricios al 1600, casa de sala, 4 hab. y galpón al fondo, 10x33 $ 22.000, San Martín 196, Danel.

BELGRANO R., a dos cuadras estación, vendo chalet amplio, con garage, todo confort en terreno de 1250 varas. Precio $ 140.000, Donato Sarmiento 2211.

BOLIVAR al 1500, casita chica y un negocio, 4 piezas, zaguán, 2 piezas en altos y dep. vendo en $ 25.000, facilidades. Donato, Sarmiento 2211. v23

BARRACAS: Patricios al 1400, 8x 17, hab. a $ 35 la vara; Suárez 1 san, altos y bajos, moder., $ 38.500, Magallanes, altos y bajos, mod., 36.000 $, 21.000 cédulas; C. Salvadores 600, 8 hab., 14.500, 11x32; casa y terreno Av. Almte. A. 16x70, 17.000. Romano 4221, 5.30 y Olavarría 589. v23

CAYENA 400, 10x50, adeq., 3 p. vde., Calvarouso y López, Boedo 892.

CARACAS por Neuquén, 3 dorm. gal. Calvarouso y López, Boedo 892.

CARBARROS y Baraez, 2 p., pasillo, adeq. vde. Calvarouso y López, Boedo 892.

CABARROS y San Juan, a 2 c. sal., cas. sala, com., 2 dor., dep. Avena 632.

CASA VENDO, sala, 3 piezas y demás, en corredor; Av. Forest 468 v24

CONCORDIA al 200, regia casa 8 piezas, $ 22.000; Reconquista 144, Echeverría.

CASITAS vendo Arengreen y Chile, mucha, tratar Chubut 716; Espinosa.

CASA Alsina 976, vendo; tratar Chubut 716; Espinosa White.

CASA VENDO, ROCAMORA 4445.

CORRALON Solís al 2000, 10x60, sala, 3 dorm., adeq. int. vde. C. y López, Boedo 892.

CANGALLO y Gascón, sala, 8 p., comed., 8x50, barata, R. Sandberg, Pergamino 52.

CANGALLO 3451, 920 v/c., sala, comedor, 3 dorm., cocina, baño, cloacas, vende Lorenzo, Rivadavia 620.

CASEROS y Treinta y Tres, casita 2 piezas, $ 3000 al contado y 2000 a plazos, Lavalle 1161, Marcelares y González.

CASA 5 piezas, 10x50, con $ 3000 al contado y $ 7 mensuales venden Marcelares y González, Lavalle 1161.

CASA departamentos, Rivera y Canning, $ 100.000, alta renta, venden Marcelares y González, Lavalle 1161.

CASTRO Y COCHABAMBA, 6 DORM., comedor, cloacas, 10x40, vendo 26.500 $, Cochabamba 3294.

CANALEJAS AL 1000, NUEVA, FLAMANte, 6 c. subterráneo, 7 dorm., comedor, baño, adeq., vde. 18.500 $, Cochabamba 3294.

CASA 7 piezas, cloacas, luz eléctrica, calle Loria e Independencia, cómoda, por

COMPRA Y VENTA DE MUEBLES, ROPAS Y OBJETOS VARIOS

ARTIGAS, LAVALLE 1846, compro muebles, ropa, objetos; U. T. 4926, Lib. v24

ARTIGAS, PERICO pago muebles, planos, ropa, Andes 876, U. T. 6327, Mitre; Ex. v26

ARIVERO, COMPRA muebles y mueblería, sueltos; Bolívar 132; U. T. 2581 v23

ADREAS Compro muebles, planos, y objetos; U. T. 5281 Junca!; Tucumán v23

ANTAN; compro ropa, loza, y objetos varios; U. T. 6796 Libertad; Ju- v24

ANTAFOGO: Compro muebles, planos, ba- dos varios, San Juan 3280, U. T. 4257, Mitre. v26

AMELIA desearía comprar mobiliario u parte. Sarmiento 1118, U. T. 4939, Li- v24

MUEBLAJES FINOS. Muebles sueltos, pia- nos, compro; Garrido, Florida 519, U. T. 2490 Av. v24

PIANOS EN CUALQUIER estado, com- pro ,Telcahuano 434, U. T. 6294 L. v27

ROBERT; mobiajes sueltos, pianos, va- rios, compra; Maipú 456; U. T. 5506 v23

INSTALACIONES Y ACCESORIOS PARA NEGOCIOS

AMAZONES, mostradores, instalaciones farmacia, baratija, Entre Ríos 876. v23

AMAZONES, mostradores, 70 m. estantes, inst., barato, Bmé. Mitre 1870. v24

AMAZONIOS farmacia, café, escritorio, ocasión, carpintería italiana, Sarmiento 1216. v26

AVISO, instalaciones y útiles de negocios, antes de comprarlos o hacerlos, visite el gran surtido de ocasión, casa Spi- ga, Corrientes 1427. v26

ARMAZONES, mostradores, muebles y útiles para almacenes, bar, despensas, despachos de pan, lecherías, cantinas, cafés, estaterías, etc., Brasil 1141. Remata de Cueli

AMAZONES, mostradores estaño, flam- breras niqueladas, balanzas, básculas, generas, fideeras, mesas, sillas, útiles pa- ra negocios, vendo, ocasión, B. Mitre 2769. v26

ALPONSIN, Sarmiento 1646; ocasión: 100 armazones, 150 mostradores, 1000 me- sas, 2000 sillas, 20 pizarras cascal, 40 vitri- nas, billares, cajas hierro, escritorios, ta- quillas, balanzas, cocinas, estanterías, pa- neras, vidrieras calle, mesas autre, ban- cos lustrar, estufas, etc.; muebles y útiles para todo negocio.

COMPRO instalaciones, muebles, útiles de negoc., trato directo, B. Mitre 1859 v23

ESTANTES 20 mts., cinco mostradores, 3 cadre vendo $ 250; de 9 a 11, Belgra- no 560.

INSTALACIONES REMATAREMOS HOY a las 6 p. m., para detalles véase nues- tro aviso sección remates; Corrientes 2044, D. Goldstein y Cía.

KERMESSE, INSTALACIÓN COMPLE- ta, vendo mitad precio; Catamarca 1158. v28

OJO peluqueros, vendo regalado lindos toilettes de roble y cedro, lavatorios, sillones, fábrica, Estados Unidos 2390, v23

OJO PELUQUEROS: Toilettes con muy poco uso, sillones, lavatorios, vendo a cualquier precio; J. Mendía, Montevideo v25

OJO PELUQUEROS, siempre más barato, toilettes, sillones, lavatorios, espejos, sillitas, perchas, cajoneras; fábrica Falive- ne, Belgrano 3238. v24

OJO: PRECIO. ¡Quiere Ud. muebles finos? Tengo en roble, fresno, cedro, 2 ser- vicios usados $ 100., cajonera 35 cajones, nuevos, sillones a $ 10., sillettas $ 4., Lava- lle 3249, Ferrer. v23

PELUQUERO, vendo banco lustrar, armas- zón, mesa, lavatorio, Rivadavia 1052.

SE VENDE una instalación para almacén, precio módico, vería y tratar Echeve- rría 1451. v25

SE VENDE MOSTRADOR DE ESTAÑO, de 2.70x70 cm., en buen estado; Fami- lia, 3700. v24

SE VENDE VITRINA ESPECIAL PARA negocio, en roble $, dos vidrieras de ca- lle, puertas niqueladas, para vidriera, dos espejos biselados grandes, maderas para ar- marones y armazones de cedro, Bernardo de Irigoyen 1643. v25

VENDO FIDEERA, mesas, balanzas, ho- lad., molino café, barato, Alsina 1408.

VENDO UNA VIDRIERA DE ROBLE, maciza para cualquier negocio; vería Esmeralda 264. v23

VIDRIERA de cedro, con paraites ai- quelados para cualq. negocio, vendo; Las Heras 3246.

COMPRA Y VENTA DE NEGOCIOS

ALMACEN único vendo o permuto, Juan Solari, balne. públ., Moreno 3200 v10A.

AVECHIS y Cía., venden rápido cualq. negocio o industria, Rivadavia 1826. v25

ALMACEN central, muy bueno, a prueba venda, Ardúiz, Talcahuano 337. v23

ALMACEN UNICO, muy bueno en copas, vende, Costas; Libertad 146. v23

ALMACEN esquina, capital 4.000 $, armaz. vende, vendo; tratar Pozos 731.

ALMACEN PARA VENDER SU NEGO- cio o reclamar con éxito, Tucumán 877.

ALMACEN INMEJORABLE AL SUR, dia- rio 200 $, cap. 10.000. Tucumán 877.

ALMACEN, poco capital, vendo a toda persona, único, trat., Thames 1119, D.

ALMACEN vdo. con facilidades o permu- to urg.; Chile 1591 infor.

ALMACEN centr., cap. 8.000, armaz., ca- sa, gran copeo; vendo, Alsina 2522

ALMACEN compro con pequeño desc., trato directamente, Antonio, Alsina 1408

ALMACENCITO esq., armazones, casa, vdo. 900 $, enferm. Independencia 2238.

ALMACEN único al Norte, negocio bueno vendo 3500 $, Sáenz Peña 239.

ALMACENCITO ESQ. VENDO 900 $ por enfermedad, alquiler 60 $, 15 Noviem- bre 1499.

AGENCIA LOTERIA, cigarrería, librería, vendo sin corredores; Bernardo de Irigoyen 1861. v24

ALMACEN VENDO SIN INTERMEDIA- rios, 5000 $, con garantía, doy facili- dad, tratar dueño Florida 431, de 2 a 5. v23

AVENDER O REMATAR NEGOCIOS, con buenos resultados acudan a Mosel- li, Cabildo 1828. v24

¡VENDER urgente negocios o rematar sin gastos; Badía y Sleira, Belgrano número 1759. v26

ALMACEN sin bebidas, por M. Abasto, 4. 80 $, a balcones o globo, datos Pasco 85, Satorres y Rossi. v24

ALMACEN comestibles, capital $ 2000, al- quiler 40 $, 2 piezas; Victoria 1970, Pascual. v24

ALMACEN DE COMESTIBLES, UNICO, poco capital, armazón casa, vendo ur- gente con descuento, Caseros 3700, sin co- rredores.

A REMATAR, VENDER, COMPRAR, pa- sar negocios con resultados positivos, salvando vuestros intereses, ocurran B. Mi- tre 2108, Quintana. v23

ACEITERIA, despensa antigua y acredi- tada; buena ubicación y gran local, por ausentarme, vendo, en la misma, Trian virato 767-71. v23

BAZAR, lotería, cigarrería, vendo por mision inmejorable, B. de Irigoyen 749

BIOGRAFO FUNCIONANDO VENDE por ausentarme. Ocasión única. Indepen- dencia 2238.

CAFE Y BAR acreditado, importante ave- nida, vendo, balance 3000 $ Lavalle

CIGARRERIA Y LOTERIA pingüe negocio Vendo, 1.500 $ ocasión Bernardo

CARNICERIAS, cfg., rest. cafés, bue- farm., otros muchos vdo. V. de la Torre

CASA PENSION 11 PIEZAS amuebla- da en regia vda. 6500 $, urg., Alsina 950

CHOCOLATERIA lunch pleno centro ne- gocio positivo, muy barata Alsina 950

CIGAR., LOTERIA, vdo. muy bar por enfermedad, alq. barato. Alsina 1408.

CAFE VENDO 800 $ alquiler 90 diario $ 90 ocasión, dueño Alsina 1403.

CASA amueblada o frei.amueblar en la Ha- ca, vdo. urg., Chile 1591

CHOCOLATERIA Y RESTAURANT ven- do, Lima 224. v24

CASA AMUEBLADA, buenas habitaciones, a prueb., v. 4000 $ o mitad Belgrano 1899

CASA pensión chic, vdo. 12 piezas, alq 300, central, dueño, Rivadavia 1167

CIGAR. lotería, vdo., alq. 25 $, cr. pago, libres $ 15, Rivadavia 1447

CIGARRERIA vdo. por ausentarme, vendo 3 docenas lotería. Salta 156

CAFE BILLARES, frente gran centro otro central, permuto, Plaza, Tucumán 877.

CARNICERIA VENDO o TOMO socio. Junín 70. v24

CIGARRERIA, LIBRERIA muy acredita- da, vendo; Alsina y Rioja.

COMPRO casa de pensión, escribir a J. Z. Defensa 984

CAFE Y BILLARES importante, 75.000 $, facilito pago, tratar Pueyrredón 211

CHOCOLATERIA Y LUNCH SE VENDE, Moreno 1787. v24

CIGARRERIA y salón de lustrar se ven- de, Perú 1069. v23

COMERCIANTES! antes de rematar con- sulten a Peymado y Bortelli, casa seria, de responsabilidad, oficinas Alsina 680 v28

CIGAR., LOTERIA central, diario 150 $, ven- do barato o tomo socio con poco dine- ro facilito pago, Larrea 484, dep. 2 v23

CAFE, BAR, lo más central, latas 12 ho- ras continuas, verdadera mina de oro, base $.000 $, cartas; Libertad 145 v23

CIGARRERIA Sommerring; Chile 306, vendo a $ 1.80 caja pagué para rematar

CAFE BAR, Boedo e Independencia. Av. de Mayo y Salta, Lima y Avenida, ven- do Faccaro, Salta 164. v24

CIGS., LIBRERIA, S. LUSTRAR y Lo- tería, central, buen diario, vda. Vic- tor. 1742.

CAFE Y BILLARES, DIARIO Y LUNCH a prueba, vendo, doy facilidad de tratar dueño, Belgrano 1084 Agüeri

CIGARRERIA, carro y caballo, por Ca- ballito, vendo 1400 $, d. 150 ks. Ju- nín 1556.

COMPRA Y VENTA DE NEGOCIOS

CERRAJERIA, vendo urgente; San Mar- tín 491. v23

CARNICERIA recta, centralísima, despa- cha 1 1/2 res, vendo barata, S. Peña 339.

CIGAR., lot., librería antigua en acredi- tada esquina, radeada de colegios, alq. $ 75, con 3 buenas piezas y contrato, vendo para firme del país, Belgrano 1684.

COMERCIANTES, casa Faccard, Salta 564, ofrece toda garantía éxito y liqui- dación al ocuparse su negocio, consultas gra- tis y con estricta reserva. v24

COMPRO A BALANCE y al contado cualquier negocio, especialmente almacén, ofertas por carta o personalmente, a Sr. Agustí, Belgrano 1654, U. T. 1238, Lib.

DESPACHO de pan y factura, 14 libres vendo barato; Rivadavia 1946.

DESPACHO pan, fact., chic., vdo. 750 $; mucha venta, dueño Rivadavia 1167.

DESP. PAN, sucursal, alq. 60 $, 2 piezas, libres $ 15, Rivadavia 1447.

DESPACHO de pan liq. pleno centro, diario 180 kilos a pan, B. Mitre 2064.

DESPACHO PAN, vendo sobre Av., algo bueno, a prueba, trat. Thames 1119, A.

DESPENSA se vende con facilidad de pago, Cochabamba 2068.

DESP. PAN, libres 15 $, vdo. barato y to- mo socio, soy solo; Larrea 434, dep. 2. v23

DEPOSITO de vino, buen paraje, exce- lente venta, frente al mercado, vendo por ausentarme. Agüero 860. v24

DESP. PAN, CASA SOLA CON 3 PIE- zas, vendo 500 $, otro mar. 60 $, vdo., Victoria 1690.

DESPACHO de comestibles y pan, frente al Arsenal, vendo, Pozos 1714, con co- modidad para familia. v23

DESPENSA saquina, muy céntrica, insta- laciones, casa, vdo. por desacuerdo so- cios, directamente, Independencia 1846, D.

DESPACHO de vino, vendo, Rocha 1221, Boca p. capital; alq. 35 $; comodidad para familia.

FONDA muy buena con 10 piezas, vendo barata; 1000 $ Victoria 1090.

FARMACIA central, acreditada, vendo, cont. o plazos, E. Unidos 428, dto. B.

FABRICA DE CALZADO, con maquinaria propia, nueva, negocio de porvenir, se vende; por corta, Moreno 1163.

FARMACIA se vende por 2.500 $, en Pi- lar de Santa Fe, datos, J. Peduzzi Pozo del Molle, Córdoba v23

FOTOGRAFIA CON CONTRATO Y CO- modidad, para familia se vende muy barata, Cabildo 2274. v23

FARMACIA EN LINIERS, $ 5.000 con- tado, resto a plazos, globo o balance, 600 $ libres. Congreso y Rapport; Lavalle 1346. U. T. 6269, Libertad.

INDUSTRIA NACIONAL, UNICA EN artículos de carnaval, vendo, $ 1000, ur- gente. San Juan 4129

LECHERIA Y LUNCH, vendo, a prueba, por no poderla atender, Brasil 835. v23

LECHERIA SE VENDE, buen diario, tra- tar en la misma, San Juan 2804. v23

LECHERIA acreditada, vendo por no po- derla atender, Santa Fe 2756. v23

LECHERIA ideal para matrimonio vendo, sin corredores, Paraná 192.

LUNCH restaurant, se vende, a prueba, $ 1.200; ver Belgrano 1589.

LECHERIA 1000 $, todo o mitad, fácil- lito pago, en la misma, Andes 462. v24

LECHERIA chica se vende, poco capital, Estados Unidos 1662.

LECHERIA vendo, tratar en la misma, Pavón 599, Avellaneda. v24

LUNCH, chocolatería y restaurant a prue- ba, vendo; Victoria 1762. v24

LO MEJOR restaur y lunch, vendemos so- bre Florida, frente gran tienda, fácil., urg., Roca, Rivadavia 714.

LECHERIA y fábrica helados, lo mejor que existe para hacer fortuna, véndese Santa Fe 4370, Costas, Libertad 146. v23

LECHERIA, chocolatería, lunch, abierta día y noche, casa nueva, 2 piezas y salón reservado. Máquina Express 4 años contrato. Gran despacho en minutos y cervezas. Precio 5500 $. Tiene pagadas to- das las patentes. Tratar particularmente, en 25 de Mayo 50, por la tarde. v24

NEGOCIO de comestibles, vendo con des- cuento; Av. Montes de Oca 244. v24

NEGOCIO vende venta de comestibles, co- modidad para fda., Velazco 771.

NUEVA industria de carpintería, se ven- de, con clientela, Río de Janeiro 1606 v23

OJO! VENDO urgente peluquería, Constitución 1311.

OJO! VENDO peluquería, cigarrería, sa- lón de lustrar, situada Esmeralda 570.

OJO—PELUQUERIA SE VENDE, SAN José 906.

OJO vendo peluquería acreditada, poco capital, por enfermedad; Pozos 1255.

OJO PELUQUERIAS y muebles baratí- simos, vende Fallvene, Belgrano 3238. v25

OJO, vendo una regia peluquería o alqui- lo con muebles modernos, estilo norte- americano, por no ser del oficio, vería San- ta Fe 1882. v23

PANADERIAS de 1, 2, 3, 4, 5 y 8 90.000 $ vde. "La Bolsa Panadería", B. Mitre 2064

PANADERIA para hacerse rico, vdo. con facilidades, urg., B. Mitre 2064.

PANADERIA vendo con 3 hnos. a balan- ce, otra 4000 $, única cf., Victoria 1650.

PANADERIAS lo mejor: 5000, 6000, 7000, 8, 10 a 100.000 $, vdo., Victoria 1650.

PANADERIA de la MUY BARATA, otra 2700 $, vende Zaquieres, Victoria 1620.

PANADERIA central, vdo 10.500 $, otra en p. cero, 3.000 $; tr. Sarmiento 2211. v23

PENSION FAMILIAR CENTRAL, REGIA amue. 13 habitaciones lujosa, ven- go, escribir C. Correo 1602, urgente. v24

PANADERIA, Pino 4045, vende máquina amasadora, una sobadora y motor a nafta, 5 HP.

POR TENER que ausentarme vende casa pensión, 12 salas, sobre Av. de Mayo 686. 3er piso.

RESTAURANT y despacho bebidas, frente estación, dt. 150 $, Plazza, Tucumán 877

RESTAURANT y pizzería a1 cuadra mer- cado Spinetto, trabaja mucho, vendo a balance o en globo, tratar Corrientes 1427.

RESTAURANT, vendo, rodeado de fábri- cas, contrata 4 años, poco alquiler, 6 piezas, trabaja mucho, tratar en el mismo, por ir a Europa; Martín García 575 v23

SE VENDE CIGARRERIA, librería y lo- tería, Av. de Mayo 1089. v23

SE VENDE CAFE Y FONDA, CALLE Necochea 1468 al 1460. v24

SE VENDE negocio de "Compra Venta" tratar 25 de Mayo 372 v24

SE VENDE colchonería y tapicería, Bel- grano 3079; tratar en la misma v25

SE VENDEN LAS CLAVES o Los mue- bles de un piso con 10 piezas, tratar de 11 a 3, Maipú 241, 2o. piso, izquierda.

SE VENDE una sastrería acreditada, por no poder atenderla, o la instalación, al barato. Irlarte 1938. B. al Norte. v28

SE VENDE un espléndido bar y café, paraje único en la Aires $ 14.000, al contado, no comunires por un biógrafo, Cangallo 3045, dpto. 11.

SE VENDE por ausentarse consultorio contable, masaje, con buena clientela, muy barato, facilidad aprendizaje, a prue- ba, 2 a 3 p. m. Subpasaje Lavalle 1er. piso.

SE VENDE POR ENFERMEDAD DE LA dueña, la casa de modas Sarmiento y Cerrito, con todas o parte de las existen- cias o bien las estanterías y mesas. v24

TALLER de planchado se vende, Junín 87.

TALLERCITO TINTORERIA SE VENDE Tratar de 8 a 12 m., Rivadavia 4982

USINA ELECTRICA se vende en pueblo importante de la prov. de Córdoba, dando en la localidad, todo instalado y funcio- nando perfecto estado, bajo inventario, impor- tando éste aproximadamente 28.000 $ En- vuelta de abonados 1.800 $ mensuales con- tado ésta o por fletes. Si quiere, se da vue- elta y se darían facilidades de pago. Dir- girse personalmente o por escrito al pro- pio Pablo de Diploné Venezuela 314.

VENDO DESPENSA, CALIFORNIA 2501

VENDO Mi cigarrería, lotería y salón bi- llar, Belgrano 979 Dueño

VENDO lechería, 7 latas, alquiler $ 80 $ 600. Chacabuco 618. v21

VENDO ALMACEN Y PROPIEDAD, ca- lle Rodríguez 706 v24

VENDO negocio de cafés, bares, acre- ditado y bien instalado; por no poderlo atender E. Ríos 835

VENDO taller de bicicletas nuevo con venta, motor de 1 H. P., en piedras en- trete, Cabildo 2626

ZAPATERIA bien instalada se vende, en 2 y sin cafetín, muy barato, San Juan mero 326. v23

VENTA de MUEBLES y OBJETOS VARIOS

A PLAZO muebles finos y baratos, pre- cios Bmé. Mitre 2067, A. Vico v31

A LOS NOVIOS, MUEBLES EN 12 a 14 meses sin recargo, cargo a 1443 v26

A BANAS sobre TELA y 30 modelos di- ferentes, vende Mayo 1036 v26

A OBJETO de conveniencias, H. de Irigoyen 644 v3

A LA MUEBLERIA CANGALLO 1143, al contado y 6 de mensualidades v26

A FICHES BIEN dorm. cocr., comedores modernos y sueltos, Corrientes 2461 v23

A LOS NOVIOS ofrecemos muebles mo- dernos baratos, Corrientes 967 v23

A LSINA 1040 muebles y tapicería, gran- des rebajas ahora celebran. v27

A MITAD DE PRECIO, MUEBLES POR cesación de negocio, Cangallo v1ag

A BANAS GRAN Liquidación de las existencias de una casa de artículos Maipú 60 v26

A NOVIS: muebles finos a plazos in- creíbles en venta particular, Bernardo Parrel 2, entrepiso 1 a 5 v25

A 30 $ 1/2 EMBUTIDO, colección 30 $ en la 8 $, Cámara 34, no los confunda, vende sólo en B. de Irigoyen 1474 v23

A DOMICILIO EN 24 HORAS, tendrán los muebles pagaderos en 10, 12 y 14 mensualidades, Cangallo 1143. v26

A 16, 12 y 14 mensualidades, muebles, la casa permanece abierta los días sábado, Cangallo 1143. v26

A EMPLEADOS NACIONALES de Ban- cos y alto comercio, muebles en 10 y 14 mensual., sin fiador, Cangallo 1143 v26

A SANTA FE 3785, VENDO DORMIT., comed., camas bronce, roperos, apara- dores, baño comp., urgencia. v23

A MITAD PRECIO VENDEMOS particu- larmente, procedentes de concursos y quiebras, varios juegos de comedor, dormi- torios, salas y vestíbulo, escritorios, bibliote- cas, arañas, cajas de hierro, camas y otros muebles. Scotti y Cía. Maipú 66. v26

BILLAR NUEVO para carambola se ven- de, tratar de 10 a 12; Alvarado 1907.

BILLAR DE CARAMBOLA, COMPLETO, extranjero, vendo barato, Alsina 1902, de 9 a 11.

CAMAS NORTEAMERICANOS (UNI- dos legítimos en plaza), equipados con carandas Monarch y pizarras de precisión, gran surtido accesorios a precios sin com- petencia. Cía. Brunswick, Libertad 178 al 190, Bs. As. v31

CAJAS HIERRO, tengo 8 procedentes de embargos, vendo Av. de Mayo 1036. v26

CAJAS DE HIERRO IMPORTADAS Y del país, líquido; Maipú 65. v26

COMEDOR, dormitorio, guardarropa, bi- bliotecas, nuevos, Moreno 3160. v26

CAMAS DE HIERRO A 29 $, VESTIBU- los a 80 $; liquidación, Cangallo 756. v23

COMEDOR y dormitorio, sin uso, vendo urgente, Chile 2070.

COMEDOR y dormitorio caoba, muy fino, vendo barato. C. Pellegrini 714.

COMEDOR reglo, de caoba, sin sillas, se vende, Rivadavia 8138, depto. 7.

CAMAS DE BRONCE, ESCRITORIOS, muebles en general en 10 mensualida- des! Banco de Buenos Aires; Maipú 130. v31

CAJAS DE HIERRO, líquido por cuenta de fabricantes; Maipú 456; Salomone y Cía. v24

COLCHAS de tul finísimas, líquido saldos de visillos y cortinados de tul, cretonas, muselinas, yutes, etc., tapicería Beltano, Rivadavia 1915. v24

COMEDOR $ 80, dormitorio $ 80, sala $ 40, guardarropa $ 30, mesas, sillas, ca- mitas fierro; vende urgente, baratísimo, San Juan 3264. v23

COMEDORES ROBLE MACIZO, A 170 $ y 180, dormitorios, 3 cuerpos, lustrados roble, $ 225; gran liquidación, Cangallo 756. v23

COMEDOR, 3 dormitorios, máquina co- ser Singer, buen piano, camas bronce, colchones, carpeta felpa, ropero, mesa, ves- tíbulo, máquina escribir, columnas, cuadros baño, fonógrafo, aparador, sala, cafetón, espejo, alfombra, vendo juntos, sueltos, particular, salta 564. v26

DORMITORIO, comedor 3 cuerpos, ma- quetería y bronce, Moreno 3160 v26

DORMITORIO Luis XV se vende, Cór- doba 1404, 1er. piso der., de 2 a 4 p. m.

DORMITORIOS 295 $ comedores 250 $ embalaje y conducción gratis, Cangal- lo 885.

DORMITORIOS 3 CUERPOS DE CAOBA, a $ 475 y 350, salas desde 140 $, liqui- dación, Cangallo 756. v23

ESCRITORIOS, BIBLIOTECAS, archivos, juegos, cuero, liq. Maipú 65. v26

ESTILO de pie, antiguo, de caoba, vendo barato, Billinghurst 1270 (al fdo.)

ESCRITORIOS N. A. desde 95 $, con persianas, bibliotecas 10 $, Cangal- lo 885. v1ag

ESCRITORIOS, bibliotecas, archivos, ro- ble, vendo ocasión única, Avenida de Mayo 1036. v26

ESCRITORIOS, BIBLIOTECAS, juego de cue- ro, archivos, no compren sin antes con- sultar mis precios. Fabbio, Maipú 224 v26

GUARDARROPAS y camas bis., a 65 $, bibliotecas, a 39 $, Cangallo 756. v23

JUEGO DE SALA nuevo, vendo, moderno, pichincha, $ 75. Juncal 3222.

JUEGOS DE SALA MODERNOS 195 $, cuero o felpa 150, vestibulos 35 $, Can- gallo 855. v1ag

MAGNIFICO piano de arpas cruzadas, se vende barato, Victoria 1858, depto. 1.

MUEBLES A PRECIO DE FABRICA, La Unión Fabricantes, Suipacha 234. v31

MUEBLES, comedores, dormitorios, sa- las, vdo. ocasión, Av. de Mayo 1036. v26

MUEBLES completos y sueltos, finos y medianos, líquido, fábrica y depósito, Velazco 868, tranvías 12 y 13. v23

MUEBLES, ARTEFACTOS eléctricos, ca- jas de hierro, no compren sin antes con., mis precios, Fabbio, Maipú 224. v26

MUEBLES IMPORTADOS CAOBA, VER- ón vidriera, dormitorios y comedores bombé. Ocasión, Cangallo 855. v1ag

MUEBLES! A los de campaña: a ustedes les conviene comprar sus muebles en la Mueblería Colón, al contado o con facili- dades de pago, pidan catálogo a L., Raiben barg y Cía., B. de Irigoyen 644. v23

MUEBLERIA "EL SOL, L. TORETTI.— Pidan presupuestos 1113 Corrientes 1118 esq. Cerrito, rebajas extraordinarias. Dor- mitorios completos de 95 a 2.000 $, tapice- ría y decoraciones. Comedores completos de 115 a 1.600. Embalaje, Catálogo y flete gratis. v5ag.

MUEBLES A CREDITO, A. E. ASTRALDI 1042 Sarmiento 1042

Dormitorio c. roble 2 plazas. . .	$ 195
Dormitorio roble N. A. 2 idem. .	295
Comedor completo.	1.200
Juego de sala 9 piezas.	130

Inmenso surtido de muebles en todos los estilos y precios nunca vistos. v23

MUEBLES (Sirlin Hnos.) MUEBLES.— Corrientes 1172, al 80. Bs. As. Antes de comprar consulten nuestras nuevas rebajas de precio. Inmensa variedad de modelos nuevos. Juegos de dormitorio, comedor, ves- tíbulos, salas, escritorios, camas de bronce, hierro, bajos, etc. Enviamos gratis nues- tro gran catálogo general. v26

MUEBLES (Casa Moreau) MUEBLES! A. de Roan y Cía., 668 Cangallo 668.

Dormitorios 2 plazas, completo . .	$ 190
Dormitorios 2 plazas, Imperio . . .	250
Comedor c. roble, moderno	160
Comedor roble, floreado, holandés.	200
Comedor roble, con vitrinas . . .	250
Juegos de sala, modernos, desde .	80
Juegos moqueta, fino, para fumoir.	150

Pidan catálogo para el interior, con sus nuevos modelos. A. de Roan y Cía v25

MUEBLES A CREDITO. Baratti y Cía CORRIENTES 1145

Créditos directos en $ o 10 cuotas men- suales.

Resuelvo inmediatamente y ventajosa- mente.

Sin recargo de precio en general.

Precios notos como al contado inmediato

Los más bajos en Bs. Aires y Sud Amé- rica.

Precios marcados visibles y convenientes. BARATTI y Cía., CORRIENTES 1145. v31

MUEBLES A CREDITO, R. DIAZ y Cía. 630 SARMIENTO 636

Fabricantes de muebles de todos estilos, desde lo más modesto hasta lo más fino.

Dormitorios, comedores, juegos de escri- torio, tapicería, decoración, artefactos y todo lo necesario para amueblar una casa con confort y economía.

Créditos a sola firma, precios ídem lo mismo que al contado. En competencia con todos.

Exposición inglesa, fundada el año 1887 v31

MUEBLES. MUEBLES. MUEBLES. Sarmiento 746, Tercer Piso.—La casa de hoy más conviene para comprar en la fábrica, que ganará tiempo y dinero. Pa- ra conocerse de la verdad, visite usted hoy mismo nuestra exposición de ventas directas para compradores de roble y caoba. Los cuerpos a 140, 160, 200, 250, 280, 300 $ m/n y 600 $; los del interior consulten catálogo núm. 19, no olviden, Sarmiento núm. 746, Tercer Piso. v1ag

NOVIOS: VISITEN LA MUEBLERIA "Pellegrini". Confianza, seriedad y pre- cios antiguos. Cangallo 855 v1ag

OJO VENDO muebles de peluquería muy barato, Bmé. Mitre 1467.

OCASION SE VENDE una carpeta cua- drada, 1.50x2.30, de nilo, todo borda- do a mano, con sinsajes y aplicación de Alcoy de fileta y valenciana. Cerro 563 v23

PIANO BONISCH VENDO, formato pe- queño, últimos 4454

PIANO alemán, espléndidez voces se vende particular, México 1476

PIANO SCHIEDMAYER, nuevito, 7 octavas $ 1.200, ocasión. Venezuela 650

PIANOS y autopianos inclusive sus ro- llos baratos que le ofrecen en Pozos 1626

PIANO estudio $ 120, otro en mi barrio $ 150. Avenida P. Unidas 648 de 8 a 9.

PIANO, se vende, perfecto estado vende y afina; 3792

PIANOS BAUBAIS, ciertas voces perfecto estado vende $ 300. Cangallo 1

PIANO NEUMANN, riquísimo, poco uso, en- tero vende urgente. Suipacha 81

PIANO PRECIOSO, gran ocasión, Córdoba 1246

PIANO bajo, cruzado nuevo, en fami- lia, Charcas 707

PIANO MARCA ALEMANA se vende ba- ratísimo Rivadavia 158, altos.

PIANO Steglo, "Bonisch" casi nuevo, $ 850 $ Venezuela 1

PIANOLA, ANGELUS, casi nueva, se vende ocasión Mayo 1

PIANO riquísimo regalo en $ 800 por au- sentarme, Salguero 636

PIANO alemán gran formato perfecto so- nido, bonito, Corrientes 1

PIANO espléndido, cruzado, bronce, mesa alemana, vendo, café Suipacha 1

PIANOS nuevos, alfonia con 3 suspen- siones garantidas por diez años, vende la casa Medina Florida

PIANOS grandiosos Schiedmayer, Schoe- ning Mignon, nuevitos, vendo a gran ocasión Venezuela 650

PIANO GRANDE, tal cual Voz y escritu- ra, Bonisch, Gaveau, Cassido Barros 219, al fondo

PIANOS FRANCESES y alemanes de cua- dro para estudio y concierto, vende la Liquidadora de Pianos Lavalle cien 191 v27

PIANO STEINWAY legítimo de Nueva York en buen estado, se vende en 1.000 $. Verlo de 11 a 12 a. m. Victoria 1465, en pa- sa

SALA JUEGO IMPORTADO, VENDO, casi nuevo 1910.

SE VENDE JUEGO DE COMEDOR Y dormitorio poco uso 1154 v28

VENTA de MUEBLES y OBJETOS VARIOS

SILLAS ESCRIT. IMPORT. vendo 8, y mitad direct., Victoria 1265, 2o., izq.

SE VENDE JUEGO SALA. CASEROS 983.

SE VENDEN ricos muebles por ausen- tarse p. Europa; Bogotá 2043.

SALAS, vestíbulos muebles fant. de ocas; Maipú 456. Salomone y Cía. v24

SOLICITO SU VISITA, CON ESTO QUE- dará Ud. agradablemente sorprendido por el colosal surtido: hermosos dormito- rios, comedores y juegos de sala, cajas de hierro, artefactos eléctricos, muebles para oficina, artículos para regalos, etc. etc. Todas estas mercaderías son de ocasión y las vende a precios de verdadera ploplicha- da. Una visita a esta casa no le resta- rá nada y le puedo asegurar sin temor de equi- vocarme que no se arrepentirán.

VER PARA CREER

Hay venta partimular atendida personal- mente por su dueño.

Casa Fabbio.—Maipú 224, U. T. 567, Av.

VDO. comedor, 3 dormitorios, aparador, ropero, sillas, mesa, Piedras 624. v26

VENDO piano y un armonio primer ofer- da, familia, Entre Ríos 926.

VENDO un ropero, y escopeta; Callao 287; 2o. derecha. v24

VENDO URG. DORMITORIO $ cuerpos y varios muebles, C. Pellegrini 708, Dto. A

VENDO apartamento obligo, apropiado para novios o matrimonio, Sarmiento núm. 1640.

VENDO espléndido juego de sofá, y dos sillones tapizados de Thompsom, y cama de bronce de una plaza; Montevi- deo 910

VENDO URGENTE COMEDOR, 2 DOR- mitorios, sala, piano, 4 camas bronce, escritorio, caja hierro, vestíbulo, baño, aña- nas, etc., junto o separado; Corrientes 1542. v23

VENDO BARATO COMEDOR, 2 dormi- torios roble, otro caoba, desarme y citromier, sala nogal, cama bronce, baño, lavatorio enlozado, vestíbulo fino, arañas, guardarropa, caja de hierro, escritorio N. A biblioteca de comedor, juntos o separados, San Juan 3280. v23

AVISOS COMERCIALES

AL COMERCIO: Asuntos judiciales de cualquier naturaleza, tramita rápido, sin anticipo. Oficina Judicial Serra, Av. de Ma- yo 840, 2o. piso. v23

AL COMERCIO: Vendí mi casa comercio, de cigarrería y lotería, sita Santiago del Estero 691, al sr. Rodolfo Dantremi, recla- maciones por 3 días. Francisco Groppa. v24

AVISO AL COMERCIO: que compré el ne- gocio de la señora Sara Magirena, sito Esmeralda 720. Para reclamaciones 3 días en mi domicilio a Alvarado, Vicente López 623, dpto. 1. v23

AVISO al comercio que he comprado a los señores Lourido y Alus, la panade- ría sita en la calle Directorio 1234. Com- prador el señor José Lourido, cuya firma es José Loreiro Cabanas. Exhibición con ver- tificados de nacimiento y registro de pro- piedad y comercial. Reclam. 3 días de la fecha.—Julio 22/919 v23

AL COMERCIO.—AVISO QUE CON IN- tervención del señor Eduardo D. Fa- rio, martillero público, oficinas Lavalle 1346, U. T. 6602, Lib., he vendido mi gran bar y billares "El Nacional", sito Trian- virato 4749, al señor Antonio Papioi; todas reclamaciones serán atendidas en el término de 3 días, en las oficinas del martil- lero.—Julio Lorzoli.—Julio 23/919. v25

AL COMERCIO: AVISAMOS que bajo in- ventario y tasación practicados por el balanceador y contador público señor Ma- riano Ardáiz, oficinas Talcahuano 337, he- mos vendido al señor Marcelino Monge, nuestro negocio de almacén al por menor, sito en esta ciudad, calle Santa Fe 3401, esq. Salguero. Reclamaciones contra el expresado negocio, dentro de los 3 días de la fecha.—Buenos Aires, julio 21 de 1919.—Pérez e González. v24

AL COMERCIO: AVISAMOS QUE CON intervención del martillador y balanceador público don Angel M. Querandi, con oficinas en la calle Cerrito núm. 351, U. T. 5866 Libertad, queda disuelta la sociedad "Lemos y Loren- zo" que negociaban en el ramo de almacén, ubicado en la calle Bartolomé Mitre núme- ro 1700, denominado "Don Quijote", hacién- dose cargo del activo y pasivo el socio se- ñor José Lorenzo. Los que crean con dere- cho a reclamaciones deberán presentarse dentro de los tres días subsiguientes. Bue- nos Aires, julio 16 de 1919. Vendedor

ALQUILERES DE CASAS Y DEPARTAMENTOS

ALQUILERES DE CASAS Y DEPARTAMENTOS

ALQUILERES DE CASAS Y DEPARTAMENTOS

HABITACIONES AMUEBLADAS CON O SIN PENSION

HABITACIONES AMUEBLADAS CON O SIN PENSION

HABITACIONES AMUEBLADAS CON O SIN PENSION

PROFESORADO EN GENERAL

PROFESORADO EN GENERAL

PROFESORADO EN GENERAL

ANIMALES Y RODADOS

ANIMALES Y RODADOS

AUTOMOVILES, ACCESORIOS Y GARAGES

AUTOMOVILES, ACCESORIOS Y GARAGES

AUTOMOVILES, ACCESORIOS Y GARAGES

COMPRA Y VENTA DE AUTOMOVILES

COMPRA Y VENTA DE AUTOMOVILES

COMPRA Y VENTA DE AUTOMOVILES

CHAUFFEURS, MECANICOS Y OFICIOS

CHAUFFEURS, MECANICOS Y OFICIOS

CHAUFFEURS, MECANICOS Y OFICIOS

EMPLEOS Y NEGOCIOS

EMPLEOS Y NEGOCIOS

EMPLEOS Y NEGOCIOS

PARA LAS FAMILIAS

OFICIOS VARIOS

OFICIOS DIVERSOS PEDIDOS

PARTERAS

PARTERAS OFRECIDAS

PROFESIONALES OFRECIDOS

PROFESIONALES PEDIDOS

MAQUINAS Y HERRAMIENTAS

MUEBLES Y ENSERES

ANIMALES

VARIOS

PARA LAS FAMILIAS

OFICIOS VARIOS

OFICIOS DIVERSOS PEDIDOS

PARTERAS

PARTERAS OFRECIDAS

PROFESIONALES OFRECIDOS

PROFESIONALES PEDIDOS

MAQUINAS Y HERRAMIENTAS

MUEBLES Y ENSERES

ANIMALES

VARIOS

OFICIOS DIVERSOS PEDIDOS

PERSONA seria y muy competente en publicidad, dominando perfectamente correspondencia, redacción de textos para avisos, se necesita; buen porvenir, escribir a Casilla Correo 435, Correo Central. v24

QUINTERO para estancia, se precisa, Sarmiento 412.

QUINTERO se precisa, hombre competente en almácigos, viveros, plantaciones, para estancia en la provincia Buenos Aires, tratar Santa Fe 920, de 1 a 3 p. m. v23

REPARTIDORES se precisan; Venezuela 1154.

RECORTADORA de festones competente, necesitamos, trabajo permanente, Reconquista 663.

RELOJERO medio oficial competente se precisa, con buenos certificados, tratar J. Calco, R. Renancó, F. C. P. v25

REPRESENTANTES Y VIAJANTES necesitamos para la venta de los cubos de los caramelos "cine", conteniendo cada cubo, fotografías de los artistas de la escena muda; las ventas son al contado; Oficina; Rioja 441.

SEÑORITAS para trabajo de encuadernación, se precisan, México 4363.

SE NECESITA buena preparadora de sombreros de señora; Cerrito 639.

SE PRECISA buena preparadora de sombreros Rivadavia 6393. v24

SE NECESITA muchacha para negocio, que lea y escriba; Corrientes 1215.

SE NECESITA un oficial plomero y electricista, Paraguay 3302.

SE NECESITAN aprendizas para trajecitos de niño; Jujuy 1130.

SE NECESITAN dos medio oficiales de cal, fúnebres, Humahuaca 4260.

SE PRECISAN muchachas prácticas para envolver caramelos, Salguero 733.

SOPLADORES de vidrio para el soplete se precisan, Córdoba 1877.

SEÑORITA para trabajos de encuadernación se precisan México 4363|67.

SE NECESITAN muchachos de 15 a 16 años, fábrica de botones Frías 540.

SEÑORITA sin pretensiones para aprendiza de farmacia se necesita, Brasil 800.

SE PRECISAN señoras o muchachas para clasificar trapos, Ecuador 548.

SE NECESITAN MUCHACHOS DE 14 A 16 años, para limpiar latas, Agüero 1054.

SE PRECISA lavacopas, b. sueldo, de 16 a 17 p. m., Triunvirato 746. v24

SE NECESITA oficiala de acolchados, Rivadavia 2120.

SE PRECISA medio oficial adelantado mueblero, Venezuela 1557.

SE PRECISA SERENO y limpieza para hotel, con recom. Tucumán 126.

SE PRECISA ascensorista joven, práctico, dirigirse con certificados, México 131.

SE NECESITA peón que entienda de sulfato, Martín García 281.

SE NECESITA oficial pulidor y pisteador muy competente, Cangallo 1307.

SEÑORITAS PARA PERFUMERIA se necesitan; carlos, Chacabuco 710.

SEÑORITAS que bailen tango, para academia, Victoria 1211.

SEÑORITA medio oficiala de carteras se precisa, Carlos Calvo 1849.

SE NECESITAN dos peones caballerizos, Santa Adelaida 940.

SE PRECISA medio oficial modista de vestidos; independencia 1446.

SE PRECISAN chalequeras y pantalonetas completa, con muestras, Lavalle 542.

SEÑORAS o señoritas que sepan tejer a mano, necesitamos, Perricos 247.

SE PRECISA CIGARRERA para toscano, Pasaje San Francisco 549.

SE PRECISA ponchillegos para máquina y minuera, imprenta, Talcahuano 1256.

SE NECESITA muchacha para vainillar a máquina, Guido 1871. v30

SE PRECISA muchacho práctico para lechería, 25 de Mayo 627.

SE PRECISA ilustrador práctico en calzones de rodeo, buen sueldo; Malabia 1805

SE NECESITA UN ILUSTRADOR MUEBLERO, E. Ríos 676

SE PRECISA aprendiz engarzador; calle Cerrito 115, 3o. p., 124.

SE NECESITA oficial y medio oficial sastre, Tacuarí 2962.

VAQUEROS, POLLERISTAS y aprendizas se precisan, E. Ríos 359.

SE NECESITAN buenas preparadoras de sombreros, Guido 1871. v30

SE NECESITA muchacho para lavar y mandados, Cangallo 1217.

SEÑORITAS preso para salón de novedades, Paseo de Julio 622.

SE NECESITA peón para lechería, 25 de Mayo 1256.

SE NECESITAN costureras adelantadas, Reconquista 663.

AL QUESERO EXCELENTE, precisamos encargados, Tucumán 2247.

SE NECESITAN señoritas que sepan coser a máquina, Victoria 1125.

SE NECESITA ayudante de escritorio, sueldo 60 $, poste restante, A. 144.

SE NECESITA medio oficial talabarte, Montevideo 1300.

SE NECESITA oficiala de gorras, Piedrabuena 130. v24

SE NECESITA aprendiz carpintero y lustrador de muebles; Sarmiento 1071.

SE NECESITA una chica de 12 a 16 años; Pueyrredón 1123. v24

SE NECESITA oficial y medio lustrador de muebles, Bonpland 1999. v24

SE VENDE o se da máquina para coser botas, Independencia 1715.

SE PRECISA cocinera para fonda, Pueyrredón 1199. v25

SE NECESITAN oficiales bolsilleros, pluchoneros, Amenábar 2539, Belgrano. v23

SE NECESITA buen jardinero, Piedras 138, de 9 a 10 y de 1 a 3 p. m. v23

SE NECESITAN costuras competentes, Bonpland 1, Bodas 1858 v23

SE NECESITA una costurera para sastrería, Junín 827 v23

SE NECESITAN tejedores de punto, Paraguay 2447 v23

SE NECESITA muchachas para taller de camisas, Victoria 2300. v23

SE NECESITA un mozo práctico para reparto de cerro 2300. v23

SE NECESITA oficial relojero para la sección Cangallo 1033. v24

SE NECESITA un ayudante confitero que sea de Bue, Pedriera 27. v24

PRECISA tejedora y zurcidora, sueldo de $, Cangallo 1307. v23

SE NECESITAN costureras para toda clase de confección, para hombre, Ayacucho 1258.

SE PRECISA PEON joven, español, para cocina, casa tranquila, de $, Olavarría 1.

SE NECESITA muchacha para limpieza de medias, Farmacia, Corrientes 1215. v24

SE NECESITA sastre para coser a máquina, especialmente, de 9 a 10, Callao 1247.

SE NECESITA muchacha para coser botones y hacer ojales para limpiemos, de 9 a 11, Callao 1247.

SE PRECISA un repartidor de agua; la carolina, que sea práctico, de 6 a 8 a. m. en el de Belgrano 539.

SE NECESITA un medio oficial para la quinta y de carpintería, Catamarca 1144.

SE NECESITA oficial tintorero, experimentado, Piedras 1243 v24

SE PRECISAN hombres y mujeres para el arreglo de 9 a 10 de la mañana, Santa Cruz 2067.

SEÑORITA vendedora se necesita, que hable inglés, Tintorería, Maipú esquina Lavalle.

SE NECESITAN peones españoles trabajo de 8 horas diarias, jornal $ 2.40 contado, Rosario a Rinaldo (Ferrocarril Oficial), de 8 a. m.

SE PRECISA hombre práctico que entienda un auto y también manejar, presentarse en el Hotel de la Estación, Dock Central, F. C. S. v25

COCINERA SERIA que duerma afuera, puede venir a probar a Alsina 1141, Escritorio.

SEÑORAS o señoritas, ganarán $ 300 mes, aprenderán inmediato y manejarán Astral para Automóviles, Rivadavia, Once. v24

SE USTED que escriba a máquina y conozca de escritorio se necesita, Lavalle 1105, Bmé Mitre 279 por carta única, donde detalle referencias, sueldo inicial 80 pesos.

SR. LECHERO de inmediato para ésta sección de un tambo grande afiliado con cien animales próximos en ganadería y agricultura, 150 de edad, no menor de 20 años, sueldo 90 $, debiendo exhibir copias de sus antecedentes y detalles de su actuación, dirigirse casilla de correo número 1049. v25

TONELERO se precisa, Pedro Goyena 369

TALABARTERO de carro, necesito, Provincias Unidas 2221.

TIPOGRAFO moderado, medio oficial se necesita Perú 125.

TIPOGRAFOS para comercial necesita imprenta carta 2.

TORNERO MECANICO o a pulso, se necesita Chile 329.

TIPOGRAFOS oficial y medio oficial se necesitan, Victoria 914 v25

TIPOGRAFO medio oficial se necesita Andes 2118.

TIPOGRAFO aprendiz, adelantado, se precisa Montevideo 542.

TALABARTES oficiales competentes se necesitan hasta 1.61 v24

TAPICEROS medios oficiales se precisan, Cangallo 3466 v25

TORNEROS competentes se necesitan, calle Gurruchaga 1327 v24

TORNERO en chapa, oficial y medio oficial, se necesitan, Victoria 2258. v24

TIPOGRAFOS NECESITO; Bustamante 1024.

OFICIOS DIVERSOS PEDIDOS

TORNERO en chapa, se necesita, Sarmiento 2449.

TONELERO competente se necesita; Espinosa 2159. v25

TALLISTAS oficiales y medio, precios; Santa Fe 1309. v22

TIPOGRAFOS SE NECESITAN; RIVADAVIA 1265. v24

TIPOGRAFOS para toda clase de trabajos, se necesitan, ocurrir de 10 a 12, sección Artes Gráficas de la Unión Industrial Argentina; Cangallo 2461.

TRENILLADORA BUENA a mano, con muestra, necesitase, Corrientes 3451.

TRENILLADORAS y bordadoras a mano, se precisan, B. Mitre 854. v23

TRENILLADORA a máquina Singer 2 agujas, práctica, ropa blanca, precio, Chile 2174, dto. 5.

VISTERA de camisas se precisa para trabajar adentro, casa particular, con o sin máquina, se le da comida al medio día, Pringles 776.

YESERO medio oficial necesito, Herrera 815. v24

ZAPATERO Armadores de hombre fino se necesita; San Juan 2883.

ZAPATERO sueldo Luis XV, necesito, Muñoz 1062.

ZAPATEROS PRECISO, sueldeos, taco postizo, varios, Castro Barros 847.

ZAPATEROS de suela, clavado, precio varios; pago 1.40 par; Castro 850.

ZAPATEROS, hombre, clavado, precio; pago 4.50 $ diarios; Colombres 981. v24

ZAPATEROS de señora de clavado se precisan; Independencia 3540.

ZAPATEROS SE PRECISAN, de blanco, cosido; Independencia 3906. v24

ZAPATEROS sueldeos y taqueros de fino se precisan; Medrano 216. v24

ZAPATEROS armador y sueldeos de varón preciso, Gutiérrez 2852.

ZAPATERO oficial preciso, M. de Oca número 384.

ZAPATEROS señora, armar, clavar y poner taco, preciso, Catamarca 1174.

ZAPATERO preciso, de hombre y señora; pago bien; C. Calvo 4233.

ZAPATERO desformador, art. de niño, preciso, Piedras 481. v24

ZAPATEROS de mano y fijar plantas, se precisan, Lniers 484.

ZAPATERO que sepa hacer composturas, paxo bien, preciso, Callao 661 v24

ZAPATEROS de señora precisa, armar y clavar L. XV, C. Calvo 4041.

ZAPATEROS hombre clavado, preciso, $ 1,60 par, Colombres 981.

ZAPATERO oficial de señora, taco postizo, necesito, Directorio 585.

ZAPATERO oficial o medio para composturas, preciso, Gazcón 664.

ZAPATERO para nuevo y composturas, necesitase, Caseros 1740. v24

ZAPATEROS de hombre clavado se necesitan; Medrano 18.

ZAPATERO de criatura, clavado, necesitase, Victoria 3734.

ZAPATEROS armadores de niña fino, se precisan, Venezuela 3237.

ZAPATERO preciso para nuevo y composturas, pago bien, Zuviría 695.

ZAPATEROS se precisan de señora en cosido, San Ignacio 3659.

ZAPATEROS de señora, cosido, Blach, se precisan; C. Calvo 3463.

ZAPATEROS, oficiales de niña, cosido, preciso, Directorio 585.

ZAPATEROS, ARMADOR y sueldeo, artículo de niña preciso; Piedras 891.

ZAPATERO oficial, se precisa, composturas; Pringles 491.

ZAPATEROS sueldeo, 3, de hombre, se necesitan, Castro Barros 1239. v24

ZAPATEROS de varón, clavado, preciso, Independencia 4378.

ZAPATEROS para clavado de hombre, se precisan, Córdoba 3262.

ZAPATEROS de señora, Luis XV preciso, Esmeralda 1048.

ZURCIDORA invisibles en rotos, limpia y plancha traje $ 2, Cangallo 2262. v27

ZURCIDORA, tejidos invisibles, toda clase ropa, Viamonte 719, U. T. 2811 Av. v27

ZAPATEROS, sueldeos de hombre, necesito, Bdo de Irigoyen 1398.

ZAPATEROS Luis XV, preciso, Venezuela 792. v24

ZAPATERO medio oficial, casa y comida precisase, Cavia 3180. v23

ZAPATERO medio oficial, se precisa, Pavón 2899. v24

ZAPATEROS sueldeos de Luis XV se precisan, Rivadavia 2631. v23

ZAPATERO, oficial Luis XV, se necesita Cerrito 1171. v23

ZAPATERO necesito que sepa nuevo y composturas, México 3457. v23

ZAPATEROS medio oficiales y aprendices escarpinistas, preciso México 3990 v24

ZAPATERO de medida y compostura se precisa, se le paga un buen jornal, Callao 661. v23

ZAPATERO oficial y medio oficial, para armar y clavar botines de varón, se precisan, Muñiz 1881. v22

ZAPATEROS para la campaña para alavado de madera y cosido se necesitan; Libertad 255. v23

ZAPATERO medio oficial, o aprendiz, adelantado, de nuevo y composturas, preciso; Cerrito 659.

ZAPATEROS clavado, hombre y varón, 1.50 y 1.20, se dan avios; Venezuela 4000.

ZAPATERO oficial o medio de cosido y composturas, se precisa; Bmé Mitre 1695.

ZAPATEROS preciso 4 toda clase, un compostulero, Rafaela 3400 casi Candelaria

ZAPATEROS, necesitamos dos oficiales para composturas, muy urgente, Cecilio Conti, Magdalena (F. C. Sud).

ZAPATERO necesito oficial, de nuevo y compostura, pago bien, Rivadavia número 8201.

ZAPATEROS oficiales de nuevo y composturas, preciso dos Av. Bmé Mitre 1, Villa Ballester, F. C. T. A.

ZAPATEROS clavado hombre y varón, 1.50 y 1.20, se dan avios, Venezuela número 4600.

ZAPATEROS Luis XV, fino, para dar trabajo afuera, con muestra, Bustamante 3515. v24

OFICIOS DIVERSOS OFRECIDOS

APIENDIZ adelantado mecánico dentista se ofrece, Callo 789 v23

CONDUCTOR de carro o Ford, se ofrece, Constitución 2228 v24

CORTADOR a sastre se ofrece para casa particular, Uruguay 1, Canalla, 8 Justa, F. C. O.

CARPINTERO oficial se ofrece todo trabajo por carta, Viamonte 1837.

CORTADOR formal y práctico se ofrece, Chaqueta comercial, Sarandí 348, Sarchi v26

CORTADOR sastre, competente, se ofrece, Cerrito, Garay 2670.

CARPINTERO oficial se ofrece para instalaciones y retiro cuando v24

CARPINTAZ de obra se ofrece con certificados muy competente Ninahuaca 4138 v23

CORREDOR, serio y activo, con largo actuación en plaza, se ofrece a casa seria, dirigirse a Roberto, C. Correo 891

CHOFER-BRADER montado se ofrece, garantía con efectivo, dirig. B. Canda, San Juan F. C. O.

CUBRADOR cafero o puesto de confianza, se ofrece, con garantía, Rincón 2161, Juárez.

CARPINTERO oficial competente trabajos generales del ramo, se ofrece para campaña, Defensa 918, D. a.

CORREDOR con buena clientela en Rosario de Santa Fe y sus inmediaciones, acepta representación y artículos en comisión para corretaje. Ocurrir a A. Gonzales, Santa Fe 2347, Rosario

DEPENDIENTE joven, práctico para almacén, ofrécese, Ing. Heliz, 1200 171

ELECTRICISTA oficial competente se ofrece, Lezica 208.

ENFERMERA se ofrece para asistencia o particular, Rincón 1151 v24

ELECTRICISTA y gasista, medio oficial, se ofrece, calle Paz 319 v24

ELECTRICISTA oficial competente en instalaciones se ofrece, Belgrano 1211 v24

EMPLEADO de escritorio conocedor de inglés con buenas referencias, se ofrece, Bmé Mitre 1055, dep. 2. v24

ELECTRICISTA en instalaciones de luz, teléfonos y aeroplanos se ofrece, Rodríguez Peña 1055, depart. 3, D. Pena

EMPLEADO de escritorio se ofrece con certificados de práctica en ferrocarriles y A. Santa Fe 2305.

EMPLEADOS jóvenes cualidades de actividad y celosos con certificados y referencias se ofrecen, C. M. Paraná 542

ELECTRICISTA oficial competente en instalaciones eléctricas se ofrece, 4 $ diarios, Azcuénaga 763, Samuel

ENFERMERA particular se ofrece recomendada, hace inyecciones. Pozos número 272. v24

EMPLEADO de 28 años, práctico en oficinas, ofrécese ciudad o campaña, con certificados, M. Vázquez, Viamonte 1812 v24

ENCARGADO o empleado de comercio, ramos generales de campaña, práctico y con óptima recomendación se ofrece, Z. Z. Esperanza 1748. v24

EMPLEADO JOVEN, vendedor de artículos comestibles o auxiliar de escritorio, se ofrece, muchos años de práctica, certificados y referencias a satisfacción M. Chi, Ponte Restante.

EMPLEADO serio y muy recomendado, práctico en trabajos de oficinas, conocimiento de libros, se ofrece a casa comercial, cobrador, casa particular o para campaña y estancia; Moreno 1718, U. T. 438, Lib.

ESPECIALISTA en la fabricación de artículos de goma busca empleo, recién llegado de Europa donde trabajó en una de las más grandes fábricas del ramo; dirigirse a Posto Restante correo central, H. Pohrt. v23

OFICIOS DIVERSOS OFRECIDOS

EMPLEADO se ofrece, de pinturería y ferretería y bazar; 14 años de práctica; buen certificado y referencia; por correspondencia, J. M. B. Bureia 2281 v25

EMPLEADO SE OFRECE para almacén por mayor, casa importadora o de comercio, como facturista, dactilógrafo, cobrador o ayudante cargador, estando actualmente empleado. R. M. Moreno 1422 A.

FOTOGRAFO, ampliaciones, bailo de marcos, trabajos de laboratorio hago, garantido San Juan 2060, Caldeano. v24

FOTOGRAFO joven, como corresponsal, se ofrece sin pretensiones; Girardot 152.

HOMBRE joven para sereno, ofrécese; Cerrito 270. v23

HOMBRE español de 26 años, trabajador, se ofrece para casa de comercio en los depósitos, Talcahuano 54. v22

HOMBRE soltero, de buenos certificados, casa de negocio o particular, práctico, Libertad 543.

HOMBRE formal, muy competente en lavar y planchar a máquina se ofrece; Cevallos 668, M. B. A.

HERRERO competente en mantenete, cuchillas en acero, rápido, se ofrece, Cerrito 776.

HOMBRE joven, italiano, fuerte y trabajador, se ofrece para casa introductora u otro trabajo, buenas referencias, B. de Lavalle 1546. v25

HOMBRE joven, práctico en calzados, piensa idiomas, busca empleo en su oficio o portero de hotel o particular; Rivadavia 969, dto. 6.

HOMBRE SERIO, "provinciano", se ofrece para capataz de fábrica o depósito, etc., con referencias; dirigirse a C. O. Thames 1867.

HOMBRE serio, activo y honrado, práctico en el comercio, carpintería, construcción y anexos, se ofrece, ciudad o campaña, referencia a satisfacción, P. O., F. Larrosa 2915 v27

JARDINERO japonés, práctico en arboricultor, se ofrece, San Martín 388. v24

JOVEN dispone inst. todo el día, ofrécese cualq. trabajo, Petelio, Pérez 628 v24

JOVENCITO ESTUDIANTE se ofrece para cadete solamente; Rivadavia 2411.

JOVEN se ofrece para escribir o de com, buena recomendación, Chile 1062.

JARDINERO quinteros, se ofrece recomendado, P. de Julio 420, K. G.

JOVEN de 18 años se ofrece para escritorio o comercio; Victoria 2392.

JARDINERO quintero recomendado, se ofrece, Alsina 678, U. T. 3013 Av. v25

JOVEN se ofrece para restaurant, fonda o café, para mozo o cocinero, Esmeralda 988 bis 4. v23

JOVEN argentino de 24 años, educado, se ofrece para cualquier empleo, R. y General Paz 1514, Belgrano. v22

JARDINERO-QUINTERO japonés, se ofrece muy práctico y trabajador, con buenas certific; por carta, K. Patricios 19. v23

JOVEN se ofrece para cualquier trabajo, prefiere de sereno, Gualeguay 1045, B. Rivera v23

JOVEN de 16 años, para escritorio, sabe escribir a máquina; Guevara 575, R. Ponzoni. v24

JOVEN de 18 años se ofrece para acomp. Ford, en reparto, o particular, entiende algo, E. S.; Castañares 2104, Flores. v23

JOVENCITO se ofrece para escritorio, sabe escribir a máquina; Nahuel Huapi 3133, Belgrano. v24

JOVEN para escritorio se ofrece, sabe teneduría de libros, sin pretensiones, Reconquista 654, B. Suárez. v24

JOVEN estudiante se ofrece para escritorio por la tarde solamente; Rivadavia 2184. v24

JOVEN serio para escritorio, escritura a máquina o cadete en casa negocio se ofrece, Santa Fe 4483.

JOVEN de 19 años, se ofrece para cualquier trabajo, conoce algunos ramos de comercio; Viamonte 640.

JOVEN español, de 28 años, con buena letra, sin pretensiones, se ofrece, con garantías para casa de comercio, por carta a D. G. Entre Ríos 1098.

JOVEN español, de 20 años, con buenas referencias, se ofrece para corretaje de casa de comercio, o atender depósito; Ayacucho 925.

JOVEN español con 10 años de residencia en este país, se ofrece como cobrador, corredor o empleado con garantías, sin pretensiones; Victoria 1782, R. L.

JOVEN DE 25 años se ofrece para mandados o cosa análoga, con certificados de buena conducta y $ 100 de garantía, para casa de comercio. La Mar 172, B. Alvarez

JOVEN de 20 años, técnico en lechería se ofrece para el ramo de lechería en general. Por carta a R. J. L. 11 de Septiembre 571, San Fernando.

JOVEN estudiante, buena letra, escr. a máq., práctico en escritorio, se ofrece por la tarde, buenos informes. Gaona 3547. v25

JOVEN, argent., 17 años, se ofrece, 1er. año nac., con con., de contab., sabe escribir a máq., buenos inf. y ref., dirig. E. Piedras 1734.,

JARDINERO quintero, japonés, competente y práctico en su ramo, con rec., se ofrece para cualquier punto de Sud América E. M., Corrientes 3423.

MAESTRO jabonero y perfumista se ofrece también fabrica aceites y grasas para máquinas; dirigirse a Juan Pis. San Pedro 2955, Floresta. v24

MUCHACHO de 14 años, recomendado se ofrece para escritorio o casa de comercio. Por carta a personalmente: A. Varela, Quilmes 2893.

MECANICO competente se ofrece para fábrica o estancia, entiende toda clase máquinas, fragua electricidad, buenas referencias, F. D., Hard Du Midi, Corrientes 309.

OFICIAL peluquero joven, español se ofrece, Independencia 1387.

OFICIAL peluquero formal se ofrece para casa seria, Rivadavia 9233. v24

OFICIAL peluquero se ofrece, con título o de media plaza, Belgrano 1038.

OFICIAL lampistero competente se ofrece, Arenales 3489, PAPA.

OFICIAL sastre al cuarto, con muestra, o en pompa, se ofrece, Moreno 151

OFICIAL peluquero, se ofrece para los domingos, Luis Romano. Vlet 759 v21

OFICIAL peluquero se ofrece, Uruguay 814.

OFICIAL peluquero se ofrece, competente, Varela 635. v28

OFICIAL sastre se ofrece, competente para la provincia, escribir a Marcos Paz F. C. S. Antonio Bonso v26

OFICIAL sastre de fino, o pompier, se ofrece, buena referencia ya al campo, Sarmiento 2267 pieza 26

OFICIAL sastre se ofrece para ciudad o pueblo cercano, por carta, Azcuénaga 343 U. P.

OFICIAL SASTRE, taller nuevo y compostura y polletería especial, se ofrece a sastre, Uruguay 624. v2

PEON de 23 años se ofrece para limpieza; México 1561, pieza 21

PEON SE ofrece para cualquier trabajo Piedras 900

PEON formal se ofrece para cualquier trabajo, C. Calvo 1546, pieza 40

PINTOR OFICIAL, competente, se ofrece, $ diario; Cochabamba 2336, p. 44

PEON se ofrece, cualquier trabajo sin pretensiones; Venezuela 2444.

OFICIOS DIVERSOS OFRECIDOS

PEON confitero o mozo, conoce el oficio, se ofrece; L. Paz, Almagro v25

PLANCHADORA se ofrece para casa de familia, por día, Gallo 55

PLANCHADORA se ofrece para la tarde; Defensa 626.

PINTOR oficial competente se ofrece por día o mes, Belén 1095. v24

PEON o repartidor se ofrece, con libreta y escribir, tiene certificados, Carranza 138, J. Pera.

PEON práctico para farmacia o recomendación, se ofrece, Misiones 61. v23

PEON para casa mayorista con recomendaciones de casa, se ofrece, Ocampo 2520, A. Pérez

PLANCHADORA para fábrica o particular, por días por semana se ofrece, Sarmiento 1037 (bajos)

PEÓN para todo trabajo, se ofrece sin pretensiones; Pacheco 337, Villa Devoto.

PEON se ofrece para limpieza o escritorio o encerar pisos, abonado a por mes, de 10 1/2 a 10 p. m. Esmeralda 1

PEON para todo servicio, muy práctico de carpintería, se ofrece como y durmiendo en la misma casa, San Martín 24 Sáenz Peña, F. C. P.

PUESTO DE porvenir, ofrécese persona que proponga negocio honesto escribir mencionando clase de negocio, capital necesario, Chaves, Juncal 1903

PEON FUERTE, con cédula de identidad, y recomendación comercial, se ofrece para cualquier trabajo; sabe manejar chapa. Montevideo 224.

PEON se ofrece sin pretensiones, para cualquier trabajo, desde las 12 de la noche hasta las 12 de la noche. Mansanares 3053. v23

QUESERO competente se ofrece con título Constitución 3749

QUESERO-jardinero, con buenos certificados, se ofrece, Esmeralda 512. v24

QUINTERO jardinero solo, práctico, completo, con certificados, Rivadavia 5412, se ofrece, Falucho 171 v24

QUINTERO jardinero, fruticultor, solo, no, se ofrece con certificados, R. Patricios 1300.

REPARTIDOR para casa de confianza, se ofrece, Victoria 1664

RELOJERO, se ofrece, práctico, trabajos pendientes, 4° Unidas 3, 12

REPARTIDOR práctico, con buenas referencias se ofrece para cualquier ramo de negocio, Victoria 1664 v24

REPARTIDOR o para cualquier trabajo, con buenas recomendaciones se ofrece, San José 1264.

REPARTIDOR joven se ofrece, sabe manejar, tiene carnet y certificado, F. C. Rígidos 448. v23

REPARTIDOR ofrécese, conoce varios ramos, tiene buenas referencias, San Nicolás 1 p. v24

REPARTIDOR o ayudante, con título de chauffeur, se ofrece, con garantía, para casa de comercio, La Mar 172, B. Alvarez.

SE OFRECE chico de 15 años para cualquier trabajo, Salguero 892.

SE OFRECE MUCHACHO para casa de negocio, Canning 1638 v24

SE OFRECE joven para la estancia de estancia K. M. Constitución 1

SE OFRECE un muchacho para escritorio, Lima, Luzalgo 779.

SE OFRECE hombre para cualquier puesto o todo trabajo, abasteciendo, Cerrito 1252. v25

SE OFRECE un foguista, Santa Rosa 2254, Palermo. v25

SE OFRECE quintero español, para estancia, Victoria 1664, pieza 9

SE OFRECE carrero o peón, con carnet M. Savar Doan Funes 2127 v23

SE OFRECE planchadora con hijo de 2 años, para casa particular, Venezuela 3927. v24

SE OFRECE muchacho de 16 años p. almacén o negocio, presentado por los padres, Vírgenes 254. v24

SE OFRECE señora para varias horas día costura, planchado, doy y pido referencias, Cochabamba 2722. v23

SEÑORITA de 18 años se ofrece para practicar en trabajos de escritorio, Los Patos 2669. v23

SEÑORITA se ofrece para escritorio, dactilógrafa, presenta diploma, por carta a C. Pavón 939, Avellaneda. v24

SE OFRECE joven español de 26 años, para casa de negocio, limpieza o portero; Belgrano 932.

SE OFRECE muchacho de 12 años, para casa de comercio o escritorio, Alsina 1449, pieza 15.

SE OFRECE enfermero, hombre formal, para familia distinguida, buenas referencias, carta o personalmente, Pavón 3955.

SEÑORITA desea emplearse en casa seria, conoce máquina de escribir, Yatay 248.

SE OFRECE ama para criar chico en su casa con ropa y cuna $ 30, Cochabamba 2339, pieza 63.

SE OFRECE CHICO de 13 años para limpieza de escritorio, o para casa de sefiores hasta las 6 p. m. Rivadavia 2345, p. 38.

SE OFRECEN 2 hermanos para estancia, uno como sacrificero y otro como quinchero, con buenas referencias, dirigirse a José Godoy, Cerrito 57.

SE OFRECE medio oficiala adelantada modista, con buenos certificados para taller, dirigirse por carta Av. Centenario 619, Quilmes v23

SE OFRECE sereno formal con algo de capital, muy práctico en hotel, café bar y panadería, como encargado, gerente o socio, va al campo, conoce igual; Triunvirato 847, Dpto. 5.

SE OFRECE una persona competente para la instalación, y dirigir un lavadero de lana, con 15 años de práctica; habilidad, construí varias en esta, para tratar E. P. B. Almacén 1681 v23

SEÑORITA sería, activa e inteligente, desea empleo como cajera de casa de comercio o cuida ramo o para atender comedor o farmacia, buenas referencias, por carta a Empleada, Loria 400, derecha. v26

TIPOGRAFO medio oficial se ofrece, Ríos 831, R. O. v24

VENDEDOR práctico en confecciones hombre, buen porte, se ofrece, 19 E., Bolívar 1636 1 Cuadra Ds. Orden v24

VIAJANTE a comisión por la provincia E. Ríos, con algunos referencias, desea artículos de primera necesidad, por carta a D. E., Banderaca 3366. v24

ZAPATERO de 1ª clase para señora, taco de suela o sobre, Chile 2938

ZAPATERO muebles de Luis XV se ofrece con 8 años de Rosario 574. v24

SERVICIO DOMESTICO PEDIDO

AMA necesita fuerte extranjera, sueldo $10 pesos, vers. 1. tr. Ayacucho 851

AYUDANTE para [illegible] práctico, Alvarado 2248 v24

AMA de 15 días [illegible] para casa de niño se precisa [illegible] v24

AMA, precisa, [illegible] Billinghurst

AMA SE PRECISA sueldo de [illegible] mañana de 2 a 5 [illegible] Estadía extranjeras, 4 $ mensuales, por Junín 223.

AMA, se necesita [illegible] Provincias Unidas 12. v24

BUENA cocinera para [illegible] de Mayo 676 1o piso, dentro v23

COCINERA bien [illegible] se necesita, $ 25, Puyrredón [illegible] v24

COCINERA se [illegible] Suelo 821 F. C. Oeste v24

COCINERA sencilla para matrimonio, sueldo $ 45, preferible [illegible] v24

COCINERA que [illegible] Ia. 473 Paraíso [illegible] v24

COCINERA se [illegible] Rivadavia 3930

COCINERA SE [illegible] PARA FAMILIA de Belgrano [illegible]

COCINERA que [illegible] necesita Chacabuco 1267.

COCINERA joven [illegible] de sueldo, se busca Julia Luis María [illegible] 1001 v24

COCINERA CON [illegible] se necesita Vía Gutiérrez 1001

COCINERA Y MU[illegible] se precisa 3041

COCINERA que [illegible] de pensión joven se Victoria 1

COCINERA SO[illegible] FIA CON CAMA Agüero 416

COCINERA PARA [illegible] SITA FAMILIA se necesita, Asunción

COCINERA con [illegible] s días se Mercedes 1

COCINERA y [illegible] de buen sueldo [illegible] v24

COCINERA y [illegible] recomend. para [illegible] 75

CHICA de cuarto [illegible] haceres se [illegible] a pie todos los días de 8 a 9

COCINERA joven, [illegible] do, precios [illegible] cama buen sueldo [illegible] 2994 v28

COCINERA joven [illegible] precisa, con [illegible] quehaceres se [illegible] 328, 2o p.

COCINERO, sueldo [illegible] cama, buen [illegible] recomendada, con [illegible] 2443, Belgr.

COCINERA para [illegible] Rivadavia 11 [illegible] tario de se necesita

COCINERA que [illegible] recomendada [illegible] obligación, bien [illegible] a Charcas 1375

COCINERA joven, [illegible] sueldo, precisa M[illegible] sueldo, informan dep. 7.

COCINERO, se precisa [illegible] calle Campichuelo núm. 1030

COCINERA con [illegible] necesito, Montes de Oca 644.

COCINERA [illegible] esto, Tucumán 2938.

COCINERA sueldo [illegible] se necesita, P. Unidas 2150.

COCINERA sola [illegible] ropa con cama, no duerme, se [illegible] rantes 1870.

COCINERA y otras [illegible] nes, estanzuela, tratar 1 tarde, Avda [illegible] Mayo 1088 v24

COCINERA joven, [illegible] 20 $ se necesita, Gutamendi 69.

COCINERA con cama recomendada, pequeño, Montes de Oca 1099.

SERVICIO DOMESTICO PEDIDO

COCINERA con cama, que sepa su oficio, se necesita, ocurrir, Peña 163.

COCINERA joven, soltera, sencilla, precoso C. $, para fam., S. José 451 10 a 12.

CHICA pequeños quehaceres, precios, Vera 760, dto. 8.

COCINERA Y MUCAMA para familia, proximas Chacras 3327 v24

COCINERA de profesión se necesita en calle San Martín 786. v25

COCINERA joven, sencilla, con poca remuneración, necesitamos, Junín 1946, 2o

COCINERA o sirvienta, que entienda de cocina para tres personas con 3085

COCINERA y mucama, se necesitan, Cabildo 1253.

COCINERA y mucama se necesita en corta familia, Ecuador 1558

COCINERA NECESITO recomendada Av. de Mayo 1077.

COCINERA y pequeños quehaceres para 40 $ Montevideo 310

COCINERA Y MUCHACHA, con cama, se necesita, Moldes 2218, Belgrano

COCINERA sirviente se precisa San Juan 1068, tratar después de las 8.

COCINERA sencilla se necesita Boulogne-Sur-Mer 372. v26

COCINERA con cama y buenos informes se precisa, Azcuénaga 343 v25

COCINERA con cama, necesitase para matrimonio; Serrano 2174

COCINERA se necesita, Esparza [illegible]

CHICA de 12 a 14 años para cuidar servicio se necesita, Carrera 174

COCINERA para corta familia se precisa, ofertas 2091, Belgrano

COCINERA joven, solterona, sencilla, precoso C. $, para fam., S. José 451 10 a 12.

COCINERA joven, extranjera se necesita, Juramento 2361 esq. Obligado

CHICA SE NECESITA, CALLE [illegible] número 2371

COCINERA y otros quehaceres se necesita, Brasil 2371.

COCINERA con cama, corta familia, se precisa Chacras 2339. 23

CHICA de 13 a 15 años, se precisa Holmes 24 v24

COCINERA con buenas recomendaciones se necesita, Cerrito 58, 1o piso v25

COCINERA con recomendaciones se necesita Arenales 51. v23

COCINERA sencilla se precisa, se recomienda, C. Pellegrini 1425 v3

COCINERA o sirvienta que sepa cocinar bien criolla, aseada, 45 $, Paraguay 2052.

COCINERA para la cocina y otros quehaceres se precisa, con cama, sueldo 50 $, Bustamante 45. v23

COCINERA sin pretensiones, con referencias se necesita, que entienda de limpieza Av. Alvear 950. v23

COCINERA se necesita, ocurrir con referencias, Gral. Urquiza 1746, de 8 a 12 a. m. v23

COCINERA y mucama jóvenes, que sepan su obligación, con buenas referencias, se necesitan Vuelmonte 624. v24

CHICA, pequeños quehaceres y se ensefia modista, se necesita Libertad 1244 4

COCINERA o sirvienta con cama, se necesita para corta familia, poco trabajo, buen sueldo; S. Juan 2479 v3

COCINERA competente se necesita, bien recomendada; tratar de 9 a. m. a 2 p. m. Suipacha 388. v25

CANTINA MATERNAL No. 5, se necesita una cocinera y mucama, Blandengues 1991.

COCINERA competente, aseada y recomendada, se necesita, Libertad 761, de 10 a 2 p. m.

COCINERA competente, sueldo $ 50, una admite necesita matrimonio, Sarmiento 2908.

COCINERA sencilla, y lavado, buen sueldo, se necesita, Bogotá 3848, plaza Floresta.

CORTA FAMILIA necesita sirvienta recomendada, buen sueldo, Independencia 2279.

COCINERA competente para casa pensión, buen sueldo, se precisa, de 8 a 10, Corrientes 1768.

COCINERA o sirvienta que entienda cocina, 40 $, precisa; Bmé Mitre 2080, Avellaneda.

COCINERA y mucama bien recomendadas se precisan; se paga buen sueldo, ocurrir Río Bamba 1175, 1o. piso, izquierda.

COCINERA y mucama para pueblo cerca, se paga buen sueldo; tratar Venezuela 856, de 11 a 12. v24

COCINERA, corta familia precisase, tratar todo el día, pagará tranvía. Sucre 2265.

CHICA de 14 a 15 años, se

SERVICIO DOMÉSTICO OFRECIDO

SE OFRECE matrimonio para hotel, Bautista 2141.

SE OFRECE matrimonio sin hijos, para casa de familia, Lavalle 2168, 3° piso, escalera de Suipacha.

SE OFRECE matrimonio español, él de cocinero, ella de mucama o costurera, Rodríguez Peña 1229

BANCOS Y COMPAÑIAS ANONIMAS

THE NATIONAL CITY BANK OF NEW York, fundado en 1812, tiene actualmente reservas que exceden de 2 mil millones oro y cincuenta sucursales en las principales plazas del mundo. Sus servicios están a la disposición de los comerciantes e industriales argentinos en las siguientes sucursales: Buenos Aires: San Martín 91 y Rivadavia 2116; Rosario de Santa Fe, Córdoba 981.

EDICTOS JUDICIALES

EL SEÑOR JUEZ DE PRIMERA INSTancia en lo Civil de la Capital de la República, doctor don Fernando M. Colombres ha dispuesto en auto de hoy llamar y emplazar por el término de treinta días a contar desde la primera publicación del presente edicto, comparezcan ante S. S. por intermedio de la Secretaría a cargo del autorizante, a estar a derecho en el juicio que le sigue el Banco de la Nación Argentina, por cobro ejecutivo de pesos, bajo apercibimiento de darla intervención al señor defensor de ausentes de turno, si no compareces.—Buenos Aires, julio 1o. de 1919.—Carlos M. Castellanos. v25

FERROCARRILES

FERROCARRIL OESTE DE BUENOS AIres Aviso. Nuevas tarifas del Ferrocarril Oeste. Se pone en conocimiento del público que desde el 16 de agosto próximo, esta empresa, pondrá en vigencia nueva clasificación de cargas y encomiendas y tarifas básicas por zonas, para encomiendas, excesos de equipaje, cargas ordinarias y especiales, hacienda. Con motivo de este nuevo sistema de tarifas, se modifican algunas tarifas especiales del Libro No. 3, quedando anuladas desde igual fecha, las siguientes: Nos. P. 10, 6, 11, 12, 13, 14, C. 6, 10, 22, 28, 30, 34, 61, 68, 74 y 91. Estación Once de Septiembre, 15 de julio de 1919. La administración. v14,agost.

LA PRENSA

Buenos Aires, julio 23 de 1919

LOS HUESPEDES FERROVIARIOS

Cuando llegó un grupo de directores británicos de los ferrocarriles argentinos, con el propósito de examinar la situación administrativa de las empresas, LA PRENSA inició un estudio de las conveniencias de éstas, en armonía con los intereses de la República.

Habíamos publicado dos artículos, cuando ocurrió la suspensión de los diarios. Esta circunstancia y la de que los viajeros ferroviarios recorrerían el territorio, durante aquel período de paralización periodística, hicieron perder al tema su interés práctico inmediato.

Algunos de los directores han regresado ya a Europa y otros lo harán en breve. Las observaciones que aquel estudio se proponía someterles tenían precisamente por objeto, cooperar a una inspección eficaz y provechosa de los servicios.

No siempre son eficientes todas las administraciones ferroviarias locales, pues algunas, no proceden satisfactoriamente; y no siempre ven y saben los directores europeos, todo lo que al respecto les conviene ver y saber cuando visitan el país. Las inspecciones de los servicios, en la forma en que los viajeros las hacen, son ineficaces, inútilmente caras y, pesan con otros innumerables gastos fútiles y de lujo de las administraciones, sobre las altas tarifas que soporta la industria nacional. Los directores venidos de Londres en tiempos pasados y antes, regresan y regresarán, las más de las veces, sin llevar la visión exacta de los servicios. En las excursiones en tren de lujo al Yguazú, a los Andes, al Norte y al Sur, solamente ven las cosas al pasar, en un ambiente artificial y espléndido.

Pero las administraciones locales no les hacen conocer en sus detalles lamentables, el tratamiento diario que dan al público, y que determina la mala voluntad de éste, fundada en razones valederas y serias; y que en los círculos de los ferrocarriles se suele atribuir a hostilidad al capital extranjero.

Hemos demostrado en los artículos aludidos la inexactitud de este concepto; y anunciamos que en el estudio de la materia, los directores europeos verían cosas que habrían de sugerirles cambios fundamentales en las insostenibles rutinas administrativas ferroviarias.

Dadas las circunstancias incidentales recordadas, ahora, solamente podemos y debemos presentarles un resumen de los informes que, haciéndonos eco del país, habríamos sometido al examen de los viajeros ferroviarios. Si nuestro análisis de los servicios no pudo acompañarlos, como una luz guiadora durante sus excursiones pasadas, las indicaciones siguientes serán una provechosa lectura y meditación de viaje marítimo; y aun más, en Londres mismo, en el seno de los directorios.

Desde luego, algunas administraciones ferroviarias han sido imprevisoras o incompetentes; pues durante los últimos veinticinco años han incurrido en gastos cuantiosos, que estudios serios pudieron evitar.

Los que conocen algo de nuestros ferrocarriles saben que hacemos una afirmación abundantemente documentada, y que estos caros errores representan millones de pesos que gravitan sobre las tarifas impuestas a la circulación nacional y sobre los dividendos ansiados por los accionistas como antes pesaban sobre las garantías.

No existe el debido y estricto contralor en la provisión de materiales, construcciones, creación de nuevas estaciones y otras actividades análogas, ni en Europa, ni aquí. El Estado debiera, sin embargo, intervenir en la materia, por razones obvias, pues los valores que ello representa, suben a cientos de millones, que contribuyen a formar los capitales, que a su vez sirvieron de base al pago de garantías y actualmente a la fijación de las tarifas.

Ingenieros reputados han comprobado, en este y otros órganos de opinión, que los ferrocarriles han reembolsado ya sus costos, o están a punto de lograrlo, precisamente porque cargan sobre el país capitales "aguados", según la jerga corriente; "aguados" por exceso de emisiones y por la forma de adquisición de materiales de las construcciones, sin intervención del Estado argentino, que acepta esas bases sin contralor y cuya reducción siempre posible, habría disminuido el monto de las garantías y las actuales tarifas.

Estos hechos no solamente perjudican a la Nación y a su actividad económica. Perjudican también a los accionistas, porque disminuyen el rendimiento de cada acción. El asunto merece, por eso, un estudio, una investigación seria, en que procedan de concierto los directorios de las empresas y el gobierno argentino.

Conocedores a fondo del asunto, estamos persuadidos de que dicha acción produciría este doble y plausible resultado: rebaja de tarifas aquí y valorización de los dividendos del otro lado. Los directores viajeros regresan siempre a Londres—y ahora ha sucedido deplorablemente lo propio—sin conocer con exactitud el servicio público de sus empresas.

Hay entre éste y los trenes de lujo de las inspecciones volantes, la misma diferencia que media entre la vida de un palacio y la de una casa obrera.

Queremos decir, que el servicio de los ferrocarriles era deficiente antes de la guerra; y empeoró extraordinariamente durante ella, a términos de que en ciertos puntos de vista está abajo de toda comparación aun con

[illegible]

dada en los trenes es pésima y su costo aumentó en más de un 25 %, computada la elevación de tarifas y la disminución del servicio ofrecido: los coches son malos y están deteriorados; los de primera clase pasarían apenas como de segunda y tercera en las líneas de países modelos; son, además, fríos, desaseados, a veces insoportables y carecen de detalles higiénicos tolerables. Las estaciones no responden a las necesidades. Trenes de lujo llegados de Mar del Plata suelen bajar sus pasajeros a la intemperie y en el lodo, fuera de las estaciones cubiertas, mientras que en buena parte de ellas están los furgones y vagones de animales agregados a la máquina.

Las tarifas, cuya elevación ha autorizado el gobierno en un 30 a 40 %, se elevan en ciertos renglones a 200 y 400 %, debido a ciertas clasificaciones internas de las cargas, que el público no entiende y que los inspectores del gobierno no parece que quisieron entender, antes ni ahora. Y estos excesos coinciden, precisamente, con el empeoramiento de todos los servicios.

Para que los directores viajeros hubieran palpado y sufrido los efectos, molestias, enfermedades, carestía y cargas inherentes al mal servicio, habría sido necesario que hubieran viajado de incógnito, sin que lo supieran sus administradores, subiendo a los trenes de improviso, de noche—si llueve y fría mejor—lejos de la capital y aun cerca de ella.

Entonces ellos mismos habrían protestado; y tal vez se habrían sentido indignados, como sucede a menudo a muchos viajeros populares.

El mal servicio tiene cuatro causas, a saber: falta de capacidad y de buena voluntad administrativa; falta de respeto al público, resignado y silencioso; por regla general, porque la necesidad se impone; falta de una inspección enérgica, pues es sabido que tradicionalmente los ferrocarriles han obtenido complacencias excesivas en el Ministerio de Obras Públicas; y causas de emergencia, tales como encarecimiento, escasez y falta de material.

Las tres primeras causas reclaman pronto remedio y éste depende del gobierno y de su acción serena y justa sobre las empresas. La última, solamente desaparecerá paulatinamente, a medida que el orden normal de los negocios torne al mundo, y por ella ningún cargo razonable debe dirigirse a las compañías.

El país tiene el derecho de exigir su celo para apresurar el restablecimiento gradual de los horarios breves de antes, la mejora de todos los servicios, la reconstrucción y sustitución de edificios y tren rodante arruinados, y la revisión y redacción proporcional de las tarifas.

Todo esto es tan conocido y las reclamaciones que motiva tan fundadas, que no se comprende que se atribuya la exigencia de servicios más eficaces, a un espíritu hostil al capital bienhechor, que goza aquí de todas las garantías necesarias.

Los directores viajeros llevan, sin duda, la persuasión de la cordialidad y simpatía de la Nación respecto de las empresas meritorias, vinculadas a su prosperidad. Es necesario que lleven también el propósito decidido de rehacer estas administraciones, como lo reclaman los intereses de los accionistas allá y de la economía argentina aquí.

CONGRESO

CAMARA DE SENADORES

FERROCARRIL A LA ESTACION CENTENO
CUENTA DE INVERSION DE 1915

Cambio de los días de sesión

JUICIO POLITICO AL JUEZ DEL CHUBUT

A las 4 p. m. entró ayer en sesión el Senado, presidido por el señor Villanueva.

Abierto el acto, la secretaría da cuenta de los asuntos entrados, entre los cuales figura el despacho de la comisión de obras públicas, que dice así:

Concédese a la compañía del Ferrocarril Central de Córdoba el derecho de construir y explotar una línea férrea que arrancando del kilómetro 109 termine en la estación "Centeno", debiendo dicha línea pasar a una distancia no menor de diez kilómetros de la estación "Landeta" del ferrocarril Central Argentino.

La trocha será de un metro.

Dentro de los seis meses contados desde la promulgación de esta ley, se firmará el contrato respectivo; seis meses después de firmado el contrato la empresa presentará a la aprobación del Poder Ejecutivo los estudios, planos y pliegos de condiciones de la línea, debiendo darse comienzo a las obras dentro de los seis meses siguientes a la aprobación de los planos y terminarse al año de iniciadas. Fíjase en cinco mil pesos moneda nacional la multa mensual a que se refiere el artículo 6.o de la ley número 5315, y la concesión caducará si agotado el depósito la empresa abonare seis meses de multa.

Esta concesión se sujetará en un todo a la ley número 5315, reglamentaria de concesiones de ferrocarriles.

Dentro de los treinta días de promulgada la presente ley, la empresa depositará en el Banco de la Nación Argentina, a cuenta de la garantía exigida por el artículo 4.o de la ley 5315, la cantidad de veinticinco pesos moneda nacional por cada kilómetro de vía. En caso de no efectuarse este depósito dentro del plazo fijado, se considerará como no acordada la concesión. Si el contrato no es firmado dentro de los seis meses contados desde la promulgación de esta ley, ni se integrase el depósito a que se refiere el artículo 4.o de la ley número 5315 se declarará caduca la concesión, y la empresa perderá la suma depositada, que será transferida directamente por el Banco de la Nación Argentina a la orden del Consejo Nacional de Educación.

Informado brevemente el anterior despacho por el senador Zabala, es aprobado sin observación.

APROBACION DE CUENTAS

En discusión el siguiente despacho de la segunda comisión interparlamentaria de cuentas:

Apruébase la cuenta de inversión presentada por el Poder Ejecutivo, correspondiente al ejercicio de 1915 y remítanse sus antecedentes al Archivo General de la Nación.

Pásese al Poder Ejecutivo copia del informe de la segunda comisión interparlamentaria revisora de cuentas, a fin de que tome las medidas necesarias para que, en lo sucesivo, las oficinas de la administración ajusten su procedimiento a las conclusiones de su informe.

Señor Torino — Solicita que se postergue la consideración del despacho, pues hay en él algunos cargos que conceptúa graves, hechos por la Contaduría a esas cuentas, y desea informarse al respecto.

Señor Zabala — Se trata de incorrecciones que la comisión de cuentas viene señalando hace largo tiempo.

—Se vota si se posterga la consideración del despacho, y resulta afirmativa.

COMISION DE PETICIONES

Señor Esteves — Hace indicación para que la presidencia integre la comisión de peticiones, a fin de que ésta pueda despachar algunos asuntos que tiene a estudio, entre ellos el referente a la elección de senadores para San Luis.

Señor Presidente — Designa para ese objeto al senador Torino, mientras dure la ausencia del senador Soto.

NUEVOS DIAS DE SESION

Señor Iturraspe — Hace moción para que, en adelante, el Senado se reuna los martes, miércoles y jueves.

Señor Roca — Piensa que la práctica habrá de demostrar muy pronto que lejos de ser conveniente el procedimiento propuesto, es preferible el que estaba en práctica primeramente, el tradicional procedimiento del Senado de sesionar todos los martes, jueves y sábados, lo que permite a las comisiones reunirse los lunes, miércoles y viernes.

Señor Esteves — Apoya la indicación del senador Roca.

Señor Roca — Una de las razones que hace difícil el quorum en el Senado—lo que también está en contra de su tradición porque siempre el Senado se ha reunido regularmente—es la existencia de varias vacantes en el propio cuerpo, algunas de las cuales dependen del despacho de la comisión de poderes, que no ha podido reunirse por ausencia de uno de sus miembros, pero que con la integración que de ella se ha hecho, es de esperar que trate pronto esos asuntos.

Asimismo existen dos vacantes por Catamarca, una por Mendoza, una por Tucumán, una por La Rioja, y en un número reducido de senadores, la falta de muchos de ellos dificulta el quorum del Senado.

Señor Iturraspe — Si se señalan los martes, jueves y sábados, tocaríamos con el mismo inconveniente, porque la mayoría del Senado entiende que debe regir el sábado inglés.

Señor del Valle Iberlucea — Podemos realizar sesión el sábado por la mañana.

—Se vota la moción del señor Iturraspe y es aprobada.

Señor Presidente — Manifiesta que el Ministro de Obras Públicas pidió que la sesión secreta, que debía haberse realizado ayer, se postergue para mañana.

—En seguida se levanta la sesión legislativa y el Senado se constituye en tribunal, para llenar algunos trámites en el juicio político que se sigue al juez letrado del Chubut, doctor Arroyo.

—Se lee: "El juez letrado suplente del Chubut, devuelve diligenciado el oficio que se le pasó, adjuntándolo al sumario sobre investigación de denuncias referentes a la actuación del juez letrado doctor Arroyo.

Señor Saguier — Propone que el Senado nombre una comisión de tres de sus miembros, que sirva de comisión asesora del tribunal y a la que previamente pasarían todos los escritos que se presenten en el juicio político; sin otro alcance que el de asesorar al tribunal sobre dichos escritos y la tramitación que se les deba dar.

Señor Iturbe — Está de acuerdo con la indicación del señor Saguier, pero como para ponerla en práctica se requiere reformar previamente el reglamento, cree que esa dificultad podría allanarse volviendo a reunirse el Senado en sesión ordinaria para proceder a la modificación del reglamento.

Señor Presidente—Parece que hay asentimiento para que se deje la indicación del senador Saguier a la resolución que se tome en la sesión pública de mañana.

El Senado queda citado especialmente para realizar sesiones, secreta y pública, el jueves, de acuerdo con el pedido hecho por el Ministro de Obras Públicas.

Seguidamente se levantó la sesión. Eran las 5 p. m.

EL DESALIENTO DE BÉLGICA

Problema de los cambios internacionales

LA OPORTUNIDAD DE ALEMANIA

El diario de Londres, "The Morning Post" del 7 del pasado mes, trae una correspondencia interesante que expresa con vivos colores la situación en que Bélgica se encuentra después de la terminación de la guerra, y que tan penosamente defrauda sus expectativas de restablecimiento comercial e industrial. Dice así:

"En los últimos tiempos se ha puesto en evidencia, aun para el lector menos atento de la prensa belga, que la sensación de desaliento que prevalecía respecto al futuro de sus industrias ha dado paso a la de amargura y desesperación. No obstante el odio de los belgas hacia los "boches" y su política y a despecho de su firme resolución de restablecer su comercio, únicamente con las naciones aliadas, su atención se siente solicitada, cada día más, hacia Alemania y las ventajas que ella ofrece.

"Bélgica ha esperado siete meses el cumplimiento de las naciones aliadas respecto del inmediato reemplazo de sus recursos agotados y la reconstrucción de sus industrias destruídas; pero ese cumplimiento está aún tan lejano como antes. Sus grandes depósitos de comercio y distribución mayorista continúan vacíos y su riqueza, tanto en fuerza humana como en materiales de producción, permanece en la ociosidad, sin demanda ni provecho. Cada día que pasa, Bélgica contempla la depreciación de valor de su moneda y la elevación de los precios que debe pagar por los auxilios de los aliados, de suerte que, aliada durante cuatro años y medio de todo contacto con esas naciones, se encuentra hoy incapacitada para darse cuenta de la posición peculiar que afecta al mismo comercio aliado o para apreciar la "mentalidad egoísta" desenvuelta por ellas durante la lucha cruel y despiadada de la cual el mundo acaba de salir."

Sobre el futuro de Amberes agrega esto: "Probablemente a nadie puede culparse, como no sea a los estadistas que hicieron tan férvidas promesas de auxilio con el propósito de mantener la esperanza en el corazón de un pueblo valiente, que durante cuatro años y medio jamás flaqueó en su lealtad hacia la causa de los aliados, ni aun bajo los extremos del terrorismo ejercido por los opresores. Pero hoy, lenta, aunque seguramente, llega a Bélgica el resultado de su desilusión; a su pesar y con el odio en sus corazones, los belgas se sienten obligados a volver sus miradas hacia las ventajas que Alemania puede ofrecer. El resultado inevitable será al fin, que Amberes vuelva a ser otra vez la salida de Alemania hacia el Mar del Norte y no la puerta de Inglaterra hacia el continente europeo.

"Durante cuatro años y medio, la Bélgica ha dependido de los financistas e industriales alemanes. Para los belgas el camino de Alemania hállase sembrado de humillaciones y recuerdos odiosos: durante la ocupación ella fué arrastrada por ese camino, y, aun antes de la guerra, el gran pulpo expendía sus tentáculos a través del país asegurando firmemente a Amberes. No era, pues, de extrañar que Bélgica jurase por todos sus dioses desconocer y repudiar toda relación con el enemigo odiado, tan luego como éste fuese compelido a abandonar su suelo, batido y desacreditado, y que bajo ese concepto volviese sus ojos hacia la Gran Bretaña. Había escuchado las promesas hechas durante su cautiverio y esperaba encontrar inmediatamente el comercio libre y la industria protegida.

"Pero si se visita su territorio se podrá contemplar su devastación. Hoy, su deterioro tiene siete meses más en su intensidad que el 11 de noviembre. Considérese la actitud de la Conferencia de la Paz y contémplese la lucha estéril de Bélgica para asegurar su propia representación, hasta que los pequeños Estados, encabezados por el Brasil, rehusaron ocupar sus puestos mientras aquella nación no estuviere representada como le correspondía. Léanse los comentarios y arreglamientos imposibles de las diarias sesiones [illegible]

[illegible] mo tal, sino que depende, en gran parte, de la base de las comisiones internas, si se establecieran los días propuestos por el senador Iturraspe, sería consagrar implícitamente la autorización a los senadores para ausentarse de la capital durante unos días y eso traería como consecuencia la dificultad de reunir a las comisiones en otros días que no fueran los de sesión y quedaría muy poco tiempo hábil para que las comisiones internas pudieran desempeñar con plena conciencia su cometido.

De modo que, añade, si ha de reformarse la regla adoptada por el Senado al fijar este año sus días de sesión, yo sería partidario de volver a la antigua costumbre de reunirse los martes, jueves y sábados, lo que permite a las comisiones reunirse los lunes, miércoles y viernes.

Señor Esteves — Apoya la indicación del senador Roca.

Señor Roca — Una de las razones que hace difícil el quorum en el Senado—lo que también está en contra de su tradición porque siempre el Senado se ha reunido regularmente—es la existencia de varias vacantes en el propio cuerpo, algunas de las cuales dependen del despacho de la comisión de poderes, que no ha podido reunirse por ausencia de uno de sus miembros, pero que con la integración que de ella se ha hecho, es de esperar que trate pronto esos asuntos.

Asimismo existen dos vacantes por Catamarca, una por Mendoza, una por Tucumán, una por La Rioja, y en un número reducido de senadores, la falta de muchos de ellos dificulta el quorum del Senado.

Señor Iturraspe — Si se señalan los martes, jueves y sábados, tocaríamos con el mismo inconveniente, porque la mayoría del Senado entiende que debe regir el sábado inglés.

Señor del Valle Iberlucea — Podemos realizar sesión el sábado por la mañana.

—Se vota la moción del señor Iturraspe y es aprobada.

Señor Presidente — Manifiesta que el Ministro de Obras Públicas pidió que la sesión secreta, que debía haberse realizado ayer, se postergue para mañana.

—En seguida se levanta la sesión legislativa y el Senado se constituye en tribunal, para llenar algunos trámites en el juicio político que se sigue al juez letrado del Chubut, doctor Arroyo.

—Se lee: "El juez letrado suplente del Chubut, devuelve diligenciado el oficio que se le pasó, adjuntándolo al sumario sobre investigación de denuncias referentes a la actuación del juez letrado doctor Arroyo.

Señor Saguier — Propone que el Senado nombre una comisión de tres de sus miembros, que sirva de comisión asesora del tribunal y a la que previamente pasarían todos los escritos que se presenten en el juicio político; sin otro alcance que el de asesorar al tribunal sobre dichos escritos y la tramitación que se les deba dar.

Señor Iturbe — Está de acuerdo con la indicación del señor Saguier, pero como para ponerla en práctica se requiere reformar previamente el reglamento, cree que esa dificultad podría allanarse volviendo a reunirse el Senado en sesión ordinaria para proceder a la modificación del reglamento.

Señor Presidente—Parece que hay asentimiento para que se deje la indicación del senador Saguier a la resolución que se tome en la sesión pública de mañana.

El Senado queda citado especialmente para realizar sesiones, secreta y pública, el jueves, de acuerdo con el pedido hecho por el Ministro de Obras Públicas.

Seguidamente se levantó la sesión. Eran las 5 p. m.

EL DESALIENTO DE BÉLGICA

Problema de los cambios internacionales

LA OPORTUNIDAD DE ALEMANIA

El diario de Londres, "The Morning Post" del 7 del pasado mes, trae una correspondencia interesante que expresa con vivos colores la situación en que Bélgica se encuentra después de la terminación de la guerra, y que tan penosamente defrauda sus expectativas de restablecimiento comercial e industrial. Dice así:

"En los últimos tiempos se ha puesto en evidencia, aun para el lector menos atento de la prensa belga, que la sensación de desaliento que prevalecía respecto al futuro de sus industrias ha dado paso a la de amargura y desesperación. No obstante el odio de los belgas hacia los "boches" y su política y a despecho de su firme resolución de restablecer su comercio, únicamente con las naciones aliadas, su atención se siente solicitada, cada día más, hacia Alemania y las ventajas que ella ofrece.

"Bélgica ha esperado siete meses el cumplimiento de las naciones aliadas respecto del inmediato reemplazo de sus recursos agotados y la reconstrucción de sus industrias destruídas; pero ese cumplimiento está aún tan lejano como antes. Sus grandes depósitos de comercio y distribución mayorista continúan vacíos y su riqueza, tanto en fuerza humana como en materiales de producción, permanece en la ociosidad, sin demanda ni provecho. Cada día que pasa, Bélgica contempla la depreciación de valor de su moneda y la elevación de los precios que debe pagar por los auxilios de los aliados, de suerte que, aliada durante cuatro años y medio de todo contacto con esas naciones, se encuentra hoy incapacitada para darse cuenta de la posición peculiar que afecta al mismo comercio aliado o para apreciar la "mentalidad egoísta" desenvuelta por ellas durante la lucha cruel y despiadada de la cual el mundo acaba de salir."

Sobre el futuro de Amberes agrega esto: "Probablemente a nadie puede culparse, como no sea a los estadistas que hicieron tan férvidas promesas de auxilio con el propósito de mantener la esperanza en el corazón de un pueblo valiente, que durante cuatro años y medio jamás flaqueó en su lealtad hacia la causa de los aliados, ni aun bajo los extremos del terrorismo ejercido por los opresores. Pero hoy, lenta, aunque seguramente, llega a Bélgica el resultado de su desilusión; a su pesar y con el odio en sus corazones, los belgas se sienten obligados a volver sus miradas hacia las ventajas que Alemania puede ofrecer. El resultado inevitable será al fin, que Amberes vuelva a ser otra vez la salida de Alemania hacia el Mar del Norte y no la puerta de Inglaterra hacia el continente europeo.

"Durante cuatro años y medio, la Bélgica ha dependido de los financistas e industriales alemanes. Para los belgas el camino de Alemania hállase sembrado de humillaciones y recuerdos odiosos: durante la ocupación ella fué arrastrada por ese camino, y, aun antes de la guerra, el gran pulpo expendía sus tentáculos a través del país asegurando firmemente a Amberes. No era, pues, de extrañar que Bélgica jurase por todos sus dioses desconocer y repudiar toda relación con el enemigo odiado, tan luego como éste fuese compelido a abandonar su suelo, batido y desacreditado, y que bajo ese concepto volviese sus ojos hacia la Gran Bretaña. Había escuchado las promesas hechas durante su cautiverio y esperaba encontrar inmediatamente el comercio libre y la industria protegida.

"Pero si se visita su territorio se podrá contemplar su devastación. Hoy, su deterioro tiene siete meses más en su intensidad que el 11 de noviembre. Considérese la actitud de la Conferencia de la Paz y contémplese la lucha estéril de Bélgica para asegurar su propia representación, hasta que los pequeños Estados, encabezados por el Brasil, rehusaron ocupar sus puestos mientras aquella nación no estuviere representada como le correspondía. Léanse los comentarios y arreglamientos imposibles de las diarias sesiones [illegible]

[illegible] cansele las reparaciones que los aliados le han denegado".

Sobre "un negocio de ricles" se expresa el articulista como sigue: "El corazón de un pueblo orgulloso, mas no humillado aún por las adversidades, soporta diariamente nuevas amarguras, al contemplar los resultados de su lealtad y de sus pasados sufrimientos, carentes de valor alguno frente a la que titulan política comercial egoísta de los anglo-sajones. Pueden estimarse los sentimientos de Bélgica, cuando realiza que firmas inglesas le venden por los precios ingleses, ricles recién recibidos de las fundiciones de Alemania, ricles que a no ser por la lealtad de sus ideales pudo ella haber comprado en la misma plaza, y evitado no solo el beneficio del intermediario inglés, sino la diferencia, en el cambio del marco alemán a 50 céntimos y el chelin británico a 1 franco y 50 céntimos."

"Es posible que esta cuestión del cambio sea la más perturbadora para el comercio de Bélgica, porque todas las compras debe hacerlas al contado, desde que no hay exportaciones por el intercambio y la salida de la moneda representa un descenso en el valor del franco belga. Esto es inevitable, si los aliados no se hallan dispuestos a fijar el tipo del cambio internacional basado en los créditos nacionales, como lo hicieron en Francia e Italia. Desgraciadamente, la Gran Bretaña ha rehusado por buenas aunque "egoístas razones" intervenir en las finanzas internacionales, y en su consecuencia no garantiza el valor del franco belga más de lo que puede garantir el marco alemán.

"La estabilidad del cambio podría sin duda alguna estimular el comercio entre Inglaterra y Bélgica, pero el departamento de Comercio de Ultramar y el Tesoro, son dos departamentos distintos del Estado, con divergencias y al parecer irreconciliables objetivos.

"Cierto es el ofrecimiento insuficiente de los aliados de entregarle 2.500 millones de francos de las indemnizaciones alemanas, suma que apenas cubre los pagos que Bélgica hizo durante la ocupación por vía de multas y exacciones, de suerte que nada le quedaría como compensación, ni tampoco para el pago de las industrias y las propiedades destruídas. A la vez que ésto se ha hecho, los aliados rehusaron obligar a los alemanes a que retiraran a su costa los 7.500 millones de marcos que pusieron en circulación en Bélgica y que hoy se encuentran depositados en los tesoros del Banco Nacional de esta nación, los cuales fueron pagados por su valor de 1.50 francos, mientras que su valor comercial del presente es sólo de 50 céntimos. Si esta nación empobrecida fuese obligada a disponer de toda esa suma por el precio actual, perdería alrededor de 4.000 millones.

Es así que, si Bélgica no quiere soportar esta enorme pérdida, deberá preocuparse de elevar el precio del marco, lo cual sólo le será posible fomentando el tráfico con Alemania por el restablecimiento de sus valores y por la compra de sus productos, pagándolos en su propia moneda al tipo que Alemania quiera tomar ese papel depreciado, si la diplomacia de las "cuatro grandes" no ejerce presión sobre ese asunto.

"No tiene, pues, Bélgica más remedio, después de su fracaso en la Conferencia de la Paz, que someterse a la política de guerra del enemigo. Alemania destruyó la industria belga con el fin de obligar a su víctima a surtirse de la industria alemana, y Bélgica siente ahora que los poderes aliados la compelen deliberadamente a someterse al plan de aquella nación.

"Los 7.000 millones de marcos devueltos poco a poco por su valor escrito en cambio de mercaderías alemanas, hubieran sido más que suficientes para restablecer sus industrias; pero la Conferencia de la Paz lo ha decidido de otra manera y Bélgica habrá de arreglarse como pueda para reparar sus pérdidas y asegurar su futuro. Es indudable que la misión del señor Herbert hará algo para el restablecimiento de la confianza en los poderes aliados, que parecen tomar algún interés en las condiciones de aquel país, pero se llega seis meses demasiado tarde y no se logrará el efecto deseado, si no se estabilizan los cambios y se realizan los 7.000 millones de marcos que constituyen el capital disponible de Bélgica".

EXPLOTACION DE PETROLEO DE COMODORO RIVADAVIA

Informe del jefe de la explotación

PRODUCCION DE MINERAL EN EL AÑO ANTERIOR Y CALCULO SOBRE LA DE 1919

En el Ministerio de Agricultura se anuncia que mañana será dada a la publicidad la memoria presentada por el jefe de la explotación de los yacimientos petrolíferos en la zona de reserva de Comodoro Rivadavia, relativa a los trabajos realizados en los dos últimos años.

El capitán de fragata Fliess, jefe de la explotación, considera favorables los resultados obtenidos durante 1918, pues en los trabajos de perforación se ha obtenido un rendimiento mayor de 13.502.93 metros cúbicos contra 8.417.74 en 1917, o sea, un aumento de 61 por ciento. Aun considerando que en 1917 se tuvieron 51 días de huelga, contra 15 en 1918, el aumento real ha sido de 48.5 por ciento.

Dice que la producción ha seguido en aumento, si bien con relación al año anterior el aumento ha sido menor, por lo cual conviene tener presente lo que se afirmaba en la memoria de 1917; es decir que "la producción ha seguido la línea ascendente del año anterior, pero a este respecto llama la atención que ese aumento no es fruto real del progreso de los trabajos, pues la base que debe tomarse en una explotación industrial es la de los resultados prácticos de los factores obtenidos, de acuerdo con ellos la producción del año 1917 debería haber sido superior a la de 1916 en pocos miles de metros cúbicos".

"Conviene adoptar como principio que la producción sólo será aumentada en relación con el número de pozos terminados cada año, calculando estos pozos de un rendimiento normal medio y no esperar el aumento por la aparición de pozos excepcionalmente ricos".

Con respecto a los estudios y proyectos que se relacionan con una mayor intensificación de trabajo y mayor desarrollo de la explotación, el funcionario nombrado expresa que ellos son los siguientes:

Proyecto de trabajos para la explotación total de la zona de reserva en el más breve plazo.

Estudio sobre el mejor único de maquina perforadora a adoptar y la progresiva sustitución del material actual.

Proyecto de ampliación de la destilería.

Estudio para la mejor provisión de agua potable para llenar las necesidades, teniendo en vista el futuro desarrollo de la explotación.

Proyecto de aumento de los elementos de trasporte marítimo del petróleo.

Proyecto de instalaciones frigoríficas para la provisión de carne fresca.

Proyecto de aumento de tanques centrales para tener mayor capacidad de almacenaje.

Proyecto de instalación para provisión de gas al pueblo de Comodoro Rivadavia, como mayor aprovechamiento del gas natural del yacimiento.

Proyecto de construcción de un hospital para la zona.

Proyecto de mejoras en el muelle para embarque del petróleo.

Proyecto de ampliación de los talleres y de electrización de servicios.

Proyectos y estudios todos estos que deben a juicio de la administración tener una solución a la brevedad posible para fundamentar el plan definitivo del desarrollo de la explotación.

Igualmente se pone de manifiesto la necesidad de dar principio a la ejecución del proyecto de puerto en Caleta Córdova, que vendría a llenar la necesidad

[illegible]

mo tiempo que significará una gran economía en los gastos de descarga de materiales.

PRODUCCION DEL ULTIMO AÑO

Un capítulo de la memoria es destinado a consignar en forma estadística el detalle y total de la producción del mineral, la que ascendió en 1918 a 197.573.800 metros cúbicos contra 151.704.151 obtenida en 1917, lo que representa un aumento de 8.73 por ciento.

Se hace constar que la huelga del personal obrero iniciada el 16 de diciembre de 1918 y que se resolvió el 3 de enero de 1919, restó a la producción anual una cantidad apreciable en 6.000 metros cúbicos.

LOS POZOS NUEVOS

Habiéndose terminado durante el año 1918, 25 pozos nuevos y reprofundizados 3 pozos, entrando en extracción productiva 23 de los primeros y los 3 reprofundizados, la mayor parte de ellos con producción bastante satisfactoria, parece extraño que el aumento en la producción anual no haya sido mayor.

Analizando las producciones de los diversos pozos, se explica el hecho, comprobando que el rendimiento de los pozos terminados a fines del 1916 y hasta mediados del 1917, entre ellos los de gran producción, números 22, 34, 37, 39, 42 y 50, han mermado su producción en una escala un tanto inesperada. La producción mensual de los pozos en explotación en agosto de 1917 era de 16.880 metros cúbicos, y en noviembre de 1918, la de esos mismos pozos era de 7.164, metros cúbicos; se produjo en 14 meses una merma de 42.4 por ciento. (Se ha tomado el mes de agosto de 1917, por ser el último mes normal, pues septiembre de octubre, noviembre y diciembre, estuvieron afectados por la huelga. Para el año 1918 se tomó noviembre por estar diciembre afectado por la huelga.

De la producción total del año 1918 (197.573 metros cúbicos), corresponden 121.172 metros cúbicos, o sea el 62 por ciento, a los pozos terminados antes del 1.o de enero de 1918, y 76.401 metros cúbicos, o sea el 38 por ciento a los pozos nuevos terminados durante el año 1918.

Para el mes de noviembre de 1918 (último normal del año), estas cifras dan valores inversos, pues sobre una producción mensual de 13.830 metros cúbicos, 7.141 metros cúbicos o sea el 38 por ciento, corresponden a los pozos viejos y 11.686 metros cúbicos, o sea el 62 por ciento, a los pozos terminados en 1918.

LA PRODUCCION PROBABLE EN 1919

A este respecto se dice en la memoria que la producción probable quizás alcance a cerca de 240.000 metros cúbicos en el año en curso, basándose para ello en los cálculos que se enumeran a continuación:

Hay 72 pozos viejos (excluídos los dos productores de gas), que representan 26.645 días-pozos.

El promedio "día-pozo" del año 1918 fué de 9.02 metros en cómputo para todos los pozos, pero calculado el que corresponde a los pozos viejos, es de 7.22 metros. El de los pozos viejos correspondiente al año 1917 fué de 6.90 metros, y para el años 1916 de 8.30 metros. Podemos, pues, adoptar un valor de "día-pozo" para los 73 pozos arriba indicados de 6 metros cúbicos, y sin ser optimistas se tendría entonces:

Pozos viejos, 26.645 "días-pozos" por 6 metros cúbicos, "día-pozo", igual a 169 870 metros cúbicos.

A ello deberán agregarse los pozos nuevos.

LIGA PATRIOTICA ARGENTINA

POR LA MORAL

El presidente de la Liga Patriótica, teniendo en cuenta las denuncias que en forma reiterada se reciben en la junta central, suscriptas por numerosas señoras, quejosas del proceder incorrecto de algunos concurrentes a los biógrafos y otros lugares públicos, ha enviado al jefe de policía una nota, en la que expresa estos inconvenientes, agregando que, "como no ha de escapar al criterio de dicho funcionario, el hecho es por demás grave, porque acusa falta de cultura, al extremo que ha sido necesario pensar y trabajar por la higiene moral, como se piensa, y se trabaja por la higiene de las epidemias."

Concluye la nota manifestando que se espera la cooperación de la jefatura, al mismo tiempo que ofrece el apoyo de la Liga para realizar, aunando esfuerzos, esta obra de profilaxis moral.

MOVIMIENTO GREMIAL

A las 6 de la tarde se reunirá un numeroso grupo de obreros mecánicos en el local central de la Liga, con objeto de dejar constituída su brigada.

—

Con el fin de estudiar los estatutos de su brigada y someterlos al estudio de la asamblea, se reunirán mañana jueves, a las 8.30 p. m., en el local de la Liga, los miembros de la comisión de Estibadores.

—

Los miembros de la comisión directiva de esta brigada se han dirigido a la junta central de la Liga, indicando la conveniencia de subdividir en secciones la brigada, pues ello facilitaría la tarea de atender debidamente a la mayoría del gremio incorporado a ella.

BRIGADA 10.a

En la asamblea realizada por esta brigada el sábado de la semana anterior, se resolvió postergar hasta el 26 del corriente a las 8.30 p. m., la elección de la junta directiva.

*TOURING CLU

BOLETIN TELEGRAFICO DEL EXTERIOR — SERVICIO MUNDIAL EXCLUSIVO PARA "LA PRENSA" DE SUS

CONFERENCIA DE LA PAZ--EL TRATADO DE VERSALLES

EL SENADO NORTEAMERICANO

Continuación del debate

ACTITUD DE Mr. WILSON

WASHINGTON, julio 22 (United) —El debate se reanudó en el Senado haciendo uso de la palabra los senadores Mahony y Beckham, republicano y demócrata, respectivamente, quienes argumentaron en defensa del tratado.

WASHINGTON, julio 22 (Associated). — El Senado reanudó hoy la discusión del tratado de paz y Mr. Mahony, republicano, pronunció un discurso en el que insistió en la necesidad de ratificar la Liga de las Naciones sin enmiendas ni reservas que pudieran modificar "los elevados propósitos del pacto".

Mr. Johnson, senador demócrata por Dakota Norte, habló también en favor de la Liga. Dijo que si los Estados Unidos se negaran a adherirse a ella, no solo pondrían en peligro su propia seguridad, sino que violarían las promesas que habían hecho a las naciones asociadas.

"Nuestro comercio, agregó Mr. Johnson, se extiende hasta los límites de la tierra. Pues bien, ¿habéis considerado el peligro que entrañaría para nosotros si las grandes naciones comerciales se unieran dejándonos fuera de la unión? Las naciones ricas, favorecidas por su posición geográfica, nos dejarían solos, y puede llegar un día en que ellas formen una gran combinación para llenar sus tesorerías y cancelar sus deudas."

NUEVA YORK, julio 22 (Hayas).—Telegrafian de Washington que el senador demócrata Pomerene, en un discurso insistiendo en la ratificación del tratado de paz y de la Liga de las Naciones, dijo: "La Liga ayudará a impedir las guerras y podrá ser enmendada si la experiencia lo exige. El universo está cansado de las guerras y, por consiguiente, pide la pronta ratificación de esa Liga. No debe ignorarse que podemos conservar la Liga de las Naciones y la doctrina de Monroe. No hemos entrado en la guerra para dar las espaldas a nuestros aliados cuando se nos pidió, sino para combatir juntos y unidos para conservar la paz.

Mr. Lodge, republicano, que había conferenciado con el presidente Wilson, declaró que creía posible dar a la Liga de las Naciones una forma de que ella ofrezca una protección eficaz a los Estados Unidos y garantía que el país tome la participación que le corresponde en el mundo en tiempos de paz como la tomó durante la guerra, siguiendo una política idéntica.

Agregó que no era partidario de una política ni de un extremo nacionalismo egoístas, pero era ante todo un representante de los Estados Unidos.

NUEVA YORK, julio 22 (United) —El corresponsal de la United Press en París, Lawrence Martin, telegrafía desde Washington que la comisión de negocios extranjeros del Senado aplazó por 9 votos contra 7 la aprobación de la solicitud del presidente para la designación provisional de un miembro norteamericano para integrar la comisión aliada de reparaciones. Los republicanos arguyen que dicha aprobación implicaría sustancialmente un acuerdo previo de la ratificación. También se asegura que ni el presidente ni el Congreso están autorizados para hacer designaciones de ninguna especie antes de la ratificación, ni aun en el caso de serlo provisionalmente.

Se espera que esta actitud precipitará los cargos de los demócratas, de que los republicanos están usando tecnicismos en sus tentativas de hostilizar al presidente, rehusándose a cooperar con él en sus esfuerzos para llevar adelante los asuntos de la paz.

La comisión de negocios extranjeros, al adoptar la resolución mencionada más arriba, no solamente negó la solicitud del presidente Wilson, sino que también le rehusó el derecho de hacer tal designación. Esto rechazo al presidente se considera muy significativo, desde que, a menos que tal solicitud le sea concedida no podrá nombrar el delegado que haya de concurrir a la vigilancia de la realización de las cláusulas del tratado con Alemania en lo que se refiere a las reparaciones.

Los delegados chinos de la paz se encuentran aquí y desean presentarse ante la comisión para protestar contra el arreglo de Shantung. Los representantes irlandeses y coreanos se hallan también ansiosos de presentarse ante la mencionada comisión.

El presidente se halla completamente restablecido para reanudar sus conferencias con los senadores republicanos, aun cuando no se sabe si su salud lo obligará a postergar la excursión que piensa efectuar por el país.

WASHINGTON, julio 22 (Associated) — Algunas nuevas indicaciones de las reservas que se opondrán en el Senado, para la ratificación del convenio de la Liga de las Naciones, pueden ser deducidas de las conferencias celebradas hoy en la Casa Blanca con el presidente Wilson.

El senador republicano Mr. Calder preguntó a Mr. Wilson cual sería su actitud si se propusiese que el convenio sea ratificado con la reserva de que el artículo 10o. que garantiza a las naciones contra las agresiones externas, permanezcase en vigor solamente hasta el año 1921.

Mr. Wilson insistió en la necesidad de que el tratado sea ratificado sin reservas. Dijo que las reservas, tal como se aconsejaban, sólo podrían ser consideradas en el exterior como la indicación de que los Estados Unidos solamente durante dos años están dispuestos a prestar ayuda a otras naciones.

Al discutir el arreglo referente a la cuestión de Shantung, con Mr. Calder, el presidente explicó que aunque le era posible suministrar detalles a los senadores privadamente, le parecía poco oportuno entregarlos por el momento a la publicidad.

WASHINGTON, julio 22 (Associated) — Contestando al pedido de Mr. Wilson, para que fuese aprobado el nombramiento provisional de un representante norteamericano para la comisión de reparaciones, creada de acuerdo con las estipulaciones del tratado de paz con Alemania, la comisión de Relaciones exteriores del Senado, votó una declaración, por la cual se establece que mientras no esté ratificado el tratado, no se tienen facultades para realizar sus disposiciones.

CAMARA DE LOS COMUNES

La discusión del tratado

ENJUICIAMIENTO DEL EX KAISER

LONDRES, julio 22 (Associated) —En el curso de la discusión del tratado con Alemania en la Cámara de los Comunes, varios diputados manifestaron que dudaban de si convenía juzgar al ex Kaiser en Londres, pero el primer ministro, Mr. Lloyd George, les contestó diciendo que los aliados no tienen el derecho de presumir que algún país neutral quiera ser teatro de tal proceso.

"Los aliados, agregó el primer ministro, tienen confianza en nuestro país, y saben que quien es juzgado en Inglaterra lo es según las más elevadas tradiciones de la nación británica, y no hay otras más elevadas.

Sir Donald Maclean declaró que los aliados no podrán obtener la indemnización que Alemania les adeuda si no entran en relaciones comerciales con ese país. Lamenta, por otra parte, que el tratado no exija que Alemania pague a la mayor brevedad posible una parte de la indemnización.

Agregó que, a diferencia de muchos de los de su partido, opina que el ex Kaiser, sobre quien recae la responsabilidad de algunos de los crímenes más grandes cometidos durante la guerra y que fué repudiado hasta por su pueblo, debe ser juzgado solemnemente; pero cree que en vez de hacerlo venir a Londres convendría que se le juzgara en un país neutral y en una forma que no llamara la atención del mundo.

Al hablar del Oriente, que calificó de "caldera en ebullición", sir Donald Maclean dijo que el factor algo lisonjero de la situación lo constituye la Liga de las Naciones.

LONDRES, julio 22 (Hayas) — En la Cámara de los Comunes fué aprobado en tercera lectura por ciento sesenta y tres votos contra cuatro el proyecto ratificando el tratado de paz.

LONDRES, julio 22 (Associated)—La Cámara de los Comunes, en la sesión de anoche, terminó casi por completo la discusión tanto del tratado de paz con Alemania como del convenio anglo-francés.

El proyecto de ratificación del tratado con Alemania fué discutido detenidamente en la comisión, y Mr. Lloyd George participó activamente en los debates.

La proposición de Mr. John Devlin, para que el tratado fuese rechazado como protesta contra la actitud del primer ministro con respecto a Irlanda, fracasó por 163 votos contra 4.

En seguida fué aprobado el proyecto de ratificación en tercera lectura, sin enmiendas.

Se comenzó el debate acerca del convenio franco-inglés a las tres de la mañana y el proyecto de ley ratificándolo, fué votado por unanimidad después de un corto y animado debate, en el cual no obtuvo eco alguno el argumento de que el tratado era incompatible con el espíritu de la Liga de las Naciones.

LONDRES, julio 22 (Hayas).—En la Cámara de los Comunes durante el curso de los debates sobre la convención anglo-francesa, Mr. Lloyd George contestando a las críticas formuladas por un diputado, dijo que si dicha convención hubiese existido en 1914 con la Gran Bretaña y los Estados Unidos la guerra no se habría producido.

LONDRES, julio 22 (United)—En la Cámara de los Comunes, Lloyd George dijo: "Si es el deseo general de la Cámara el discutir sobre los arreglos acerca del proceso del kaiser, no dudo que se encontrarán oportunidades para tales discusiones."

LONDRES, julio 22 (United)—Kenworthy propuso en la sesión de hoy de la Cámara de los Comunes que se hiciera una enmienda que pida el rechazo del tratado de paz, porque, a su juicio, estaba destinado a perpetuar el sistema de alianzas, sistema que está en contradicción con el espíritu de la Liga.

La propuesta fué rechazada.

LONDRES, julio 22 (United)—Hablando Mr. Lloyd George en la Cámara de los Comunes insistió en la formación de una triple alianza porque Francia cree que aquélla es necesaria para apoyar la Liga de las Naciones, mientras ésta se halle en su estado experimental. Sólo Inglaterra y los Estados Unidos, de acuerdo, podrían evitar la repetición de un nuevo 1870.

LONDRES, julio 22 (Associated)—Mr. Lloyd George al hablar del tratado con Alemania, dijo que no pretendía que el documento en debate fuera absolutamente perfecto, pero esperaba que la Liga de las Naciones, con todas las deficiencias del tratado, sería como "un faro en el mar y una advertencia a las naciones y a sus gobernantes", a los que llamará la atención sobre los peligros contra los que se estrelló el imperio alemán.

EN LA CAMARA FRANCESA

Proyecto de amnistía

PARIS, julio 22 (Associated) —Se anunció esta tarde que el gobierno presentaría el proyecto de amnistía en la segunda sesión de la Cámara de Diputados.

La cuestión de las indemnizaciones, que revisten caracteres más agudos desde que fué firmado el tratado de paz con Alemania, es otro de los puntos acerca de los cuales es criticado el gobierno.

EN EL CONSEJO SUPREMO

Resoluciones adoptadas

PARIS, julio 22 (Hayas)—"Le Journal" anuncia que el Consejo Supremo resolvió pedir a los serbios la evacuación de la región de Klagenfurth, con el propósito de realizar allí un plebiscito popular.

Respecto de la frontera grecobúlgara, el señor Tittoni, ministro de Relaciones Exteriores de Italia, informó al Consejo Supremo acerca la imposibilidad de resolver el conflicto, mediante un acuerdo directo.

PARIS, julio 22 (United)—En el asunto de la Galitzia oriental el Supremo Consejo ha resuelto que Polonia trate de cerrar la brecha en la barrera que se está formando para impedir el camino al bolshevikismo que alcanza desde el Báltico al Mar Negro, extensión que comprende una vasta zona con recursos minerales, además de cinco millones de habitantes.

Esa brecha constituye una constante amenaza, pues por ella podría adelantar el bolshevikismo, en sus tentativas de penetrar en Hungría. Dicha disposición aliaría a ésta y haría factible la alianza rumano-polaca.

NOMBRAMIENTO DE DOS COMISIONES

PARIS, julio 22 (Hayas)—La agencia Havas, refiriéndose a la situación diplomática, dice que el Consejo Supremo de los aliados adoptó en principio el nombramiento de dos comisiones interaliadas, compuestas de cuatro miembros; una de ella estará encargada de investigar sobre los acontecimientos a que dió lugar el desembarco de tropas griegas en Anatolia; y la otra para estudiar la cuestión de la Alta Silesia, después de la evacuación de las tropas alemanas y preparar un plebiscito.

CRONICAS DE CORRESPONSALES

NUEVA YORK, julio 22 (United) —El corresponsal de la United Press en París, Mr. Carl D. Randau, telegrafía informando que los diarios alarmistas en Austria están protestando vigorosamente contra las condiciones financieras y de reparaciones del tratado de paz. Declaran los órganos mencionados que aunque nada se dice acerca del monto que deberá pagarse, bueno es hacer notar que el país se halla en bancarrota y que no podrá hacer frente a sus compromisos. El fantasma de la escasez de carbón provoca sería alarma cuando se considera lo que podrá ser la situación en el próximo invierno.

Los delegados de la paz se ocupan actualmente de resolver una situación que no parece tener fin.

En la sesión del lunes por la tarde discutieron los delegados sobre tópicos generales sin que se llegara a una decisión definitiva.

Los peritos germanos en marina mercante, tinturas, productos químicos y representantes de otra clase de industrias, llegarán a Versalles en la semana actual para discutir sobre el problema de la exportación. Los miembros de la comisión de reparaciones conferencian frecuentemente con los delegados alemanes en Versalles y parece que están más avenidos con el tratado.

Sábese que Mr. White, delegado norteamericano a la conferencia de la paz envió un telegrama al presidente Wilson pidiéndole instrucciones acerca de si los Estados Unidos firmarán o no el tratado con Bulgaria.

Se entiende que los griegos han promovido una cuestión referente al por qué han participado los norteamericanos en las negociaciones, si es que no están seguros de firmar el documento.

LA SITUACION EN RUSIA

LA RUINA COMERCIAL E INDUSTRIAL

NUEVA YORK, julio 22 (United) —Comunican desde París:

La ruina completa tanto comercial, como agrícola y financiera, ha causado la parálisis general por causa del régimen bolshevikí en Rusia. Ha quedado revelada la verdad de la situación por un documento que recientemente se ha publicado en Alemania, donde fuera dado a conocer por un diario.

El documento fué preparado por un funcionario administrativo alemán. Las cifras referentes se basan en minuciosos detalles informativos acerca de Rusia, que se hallan en posesión del gobierno de Alemania.

En el año 1914 llegaban diariamente a Petrogrado 32 camiones cargados de víveres mientras que ahora sólo llegan 5; a Moscú, llegaban, por entonces también, 32 y, actualmente, sólo llega uno. En la provincia de Petrógrad se reciben diariamente 1.100.000 libras de alimentos mientras que en el día de hoy sólo se reciben 864.000.

Las empresas industriales que operaban en el distrito de Moscú antes del año 1918 eran 211, en el mes de abril había 151 y en el de octubre solamente 72.

Las industrias textiles que funcionaban en Moscú antes del año 1918 eran 161 y actualmente no trabaja ninguna.

La provisión de petróleo y de bencina en las refinerías de Baku es hoy menor del tres por ciento de la producción total de 1916.

El número de obreros empleados en empresas industriales decreció en más de un 50 por ciento entre enero y abril de 1918.

El tráfico sobre el Volga en el mes de abril de 1917 era de 645 embarcaciones y un año más tarde sólo se registraban 14.

Solamente un cincuenta por ciento de las locomotoras que funcionaban en 1917, están actualmente en servicio, debiendo agregarse que no se ha podido construir ninguna nueva.

La población de Petrograd al finalizar el año 1918, era menos de un cinco por ciento de la población de 1917.

Al mismo tiempo el número de empleados del gobierno fué aumentado por los bolshevikis. En un distrito el aumento llegó a ser mayor del 300 por ciento y en un hospital de maternidad había 13 empleados del gobierno para cada 10 niños.

BOLSHEVIKIS Y POLACOS

LONDRES, julio 22 (Hayas)—Telegrafian de Copenhague que un comunicado oficial lituano anuncia que el combate con los polacos continúa al frente de la línea de Olita a Vilna. Los ataques fueron rechazados en todas partes. Los polacos se hallan en retirada, sus bajas son considerables.

MISIONES ALIADAS EN KOVNO

LONDRES, julio 22 (Hayas)—Telegrafian de Copenhague que las misiones francesa y británica llegaron a Kovno para intentar arreglar un armisticio y obligar a los polacos a respetar la línea de demarcación.

LOS BOLSHEVIKIS REFORZADOS

LONDRES, julio 22 (Associated) —El ministerio de la Guerra informa que numerosos bolshevikis desembarcaron en la costa del Mar Caspio y reforzaron las tropas que operan contra el general Denikine. Este jefe fué por eso obligado a retirarse de nuevo.

OFENSIVA BOLSHEVIKI CONTRA DENIKINE

BERLIN, julio 22 (United)—Despachos de Vyborg anuncian que los bolshevikis iniciaron la ofensiva contra Denikine, tomando 30.000 prisioneros y gran cantidad de víveres y municiones.

En la región de Perm, desertaron tres regimientos de Kolchak.

MOSCU, julio 22 (United)—Después de haber obtenido una victoria sobre las fuerzas de Kolchak, los bolshevikis están maniobrando rápidamente contra el frente de Denikine, apoderándose de las minas y fábricas de los montes Urales, lo que les permitirá así aumentar la producción de municiones.

EL TRATADO CON AUSTRIA

CLAUSULAS DE INTERES PARA ITALIA

DECLARACIONES AL ENVIADO DE "LA PRENSA"

PARIS, julio 22 (Hayas) — Los diarios reproducen las declaraciones hechas por el jefe de la delegación austriaca, señor Renner, antes de su salida de Saint-Germain para Feldkirch. El señor Renner, después de declarar protestado contra la dureza inaudita de las condiciones impuestas a la Austria alemana, declaró que no tenía compromisos que sabe que no se pueden cumplir. Añadió: "Vamos a exponer ante la "Entente" nuestra desgracia y conseguir así una paz cuyas condiciones sean soportables para nuestro país".

PARIS, julio 22 (Associated)—El canciller Renner notificó a M. Dutasta, secretario de la Conferencia de la Paz, que regresaba a Viena.

Agregó que herr Franz Klein, ex ministro de Justicia austriaco, encabezará la delegación austriaca durante la ausencia del canciller.

SAINT GERMAIN, julio 22 (United)—Los delegados Renner y Schuller partieron para Feldkirch, punto situado sobre la frontera austriaca, donde se reunirán con Bauer, para regresar conjuntamente el domingo.

PARIS, julio 22 (Especial)—"La delegación italiana declara ser inexacta la información salida del Hotel Crillon, y que probablemente ha sido telegrafiada al exterior, según la cual la comisión que investiga acerca de los incidentes de Fiume ha terminado su tarea y regresa a esta capital.

"También rectifica los rumores que se han publicado y según los cuales el señor Tittoni pidió a la comisión permanezca algunos días en Roma.

"La delegación agrega que la comisión necesitará tal vez algunas semanas todavía para terminar sus tareas y vendrá directamente a París, porque debe informar ante la Conferencia de la Paz y no ante el gobierno de Roma.

"En obsequio a los deseos de LA PRENSA y especialmente a los italianos, una alta personalidad de la Conferencia de la Paz me ha comunicado las siguientes explicaciones acerca de las cláusulas del tratado de paz con Austria, que interesan más a Italia y que resultaban algo oscuras en el resumen publicado el domingo:

"En la parte segunda, la cabecera de puente que se establecerá al Sur de Fresburg, en la margen derecha del Danubio, ha sido prevista en favor de los checoeslovacos; pero con prohibición de construir obras militares.

"Una leve modificación ha sido hecha en la región de Goundg en favor de Austria.

"En la parte tercera, deberán ser consideradas como italianas todas las instituciones, corporaciones, fundaciones, etc., existentes en los territorios trasferidos a Italia y serán reconocidos como tales por las autoridades administrativas y judiciales del Reino.

"Cláusulas especiales prevén el reembolso de los gastos de guerra anticipados por los territorios trasferidos.

"La explicación se extiende al artículo agregado a las disposiciones generales por las cuales se garantiza a los habitantes de los territorios de la antigua monarquía, contra cualquiera persecución o molestias políticas de ninguna índole, por parte de cualquiera otro Estado nacido también de la monarquía.

"A la parte décima se han agregado dos artículos. Por el primero se garantiza a las compañías de seguros que tengan sus territorios trasferidos, la continuación de sus operaciones en todo el territorio austriaco durante diez años y en las mismas condiciones que hasta ahora. Por el segundo se garantiza el respeto, en todos los territorios de la antigua monarquía, de los derechos de propiedad industrial, literaria y artística existentes en los territorios trasferidos.

"En la parte duodécima, Italia podrá pedir la construcción de obras para mejorar las líneas ferroviarias en el sector de Resiutta en el paso de Predil, en territorio austriaco. Los gastos serán divididos entre Italia y Austria, y si es necesario se recurrirá al arbitraje para fijar la participación respectiva". — DE FRANCH.

EN OTROS PAISES

AUSTRIA

EL GOLPE DE ESTADO EN HUNGRIA

Bela Kun se dirigía a la Argentina

LONDRES, julio 22 — Telegrafian de Zurich que habiéndose proclamado dictador de Hungría Tibor Szamuely en reemplazo del jefe del gobierno del "soviet", Bela-Kun, el diario "Nation", de esa ciudad, publica un despacho de su corresponsal en Hungría declarando saber de fuente segura que el ex jefe comunista Bela-Kun está dispuesto a abandonar Hungría siempre que los gobiernos aliados le acuerden los pasaportes necesarios para poder trasladarse a la Argentina llevando capitales importantes.

AVANCE ALIADO CONTRA BUDAPEST

Preparativos de Franchet d'Esperey

VIENA, julio 22 (Associated)—El general Franchet d'Esperey, comandante de las fuerzas aliadas del Oriente, anuncia que está preparando el avance contra Budapest con 150.000 hombres, compuestos de franceses, coloniales, rumanos, yugoeslavos y húngaros.

El general Krotrech mandará el contingente húngaro.

CRITICA SITUACION EN AUSTRIA

VIENA, julio 22 (Associated) — Las fábricas están actualmente inactivas en Austria y millares de personas tratan de abandonar el país. Es muy escaso el volumen de los negocios que se realizan, según informaciones de fuentes autorizadas que dicen que cada vez se hace sentir con más intensidad la necesidad de que quede establecida definitivamente la paz.

Se asegura que las personas acaudaladas hacen salir clandestinamente sus fortunas para Italia y para Suiza a pesar de que ha sido aumentado crecientemente el número de los inspectores que revisan en la frontera suiza los equipajes de los viajeros.

La moneda extranjera se compra con avidez y a veces a precios elevados por gente que desea librarse por deshacerse del papel moneda austriaco por el gobierno en grandes cantidades.

El precio de la plata ha subido considerablemente más de nueve veces lo que valía antes de la guerra.

Un dólar norteamericano que en tiempo de la guerra valía cinco coronas vale ahora treinta y dos coronas.

EMBAJADOR HUNGARO EN VIENA

VIENA, julio 22 (United) El conde Apponyi fué designado embajador de Hungría en ésta, Wilhem Boehm de profesión mecánico.

Boehm ha sido anteriormente ministro de guerra en Hungría.

ALEMANIA

NUEVO DEPARTAMENTO DE ESTADO

BERLIN, julio 22 (United) Von Simson ha sido nombrado jefe de un nuevo departamento para ocuparse de los problemas planteados por la paz. La repartición studia comprende dos secciones; una para los asuntos de la reconstrucción y otra para los de orden financiero.

LA PROPAGANDA MILITARISTA

BERLIN, julio 22 (United) —Noske ha prohibido la propaganda política militarista.

Por tal razón se resolvió designar a varios funcionarios según su capacidad política en vez de militar.

POR EL RETIRO DE LAS TROPAS DEL BALTICO

WEIMAR, julio 22 (United)—Los demócratas piden el gobierno retire las tropas de las provincias del Báltico.

LA FUGA DEL PRINCIPE MAXILIMIANO DE BADEN

BERLIN, julio 22 (Associated)—Se confirma que el príncipe Maximiliano de Baden huyó a Bottinghofen, porque se le había informado que los comunistas se proponían atacarlo en su residencia de Salem.

BERLIN, julio 22 (United) — La familia del príncipe Max de Baden ha sido amenazada por los espartaquistas y en consecuencia se ha visto obligada a buscar refugio en la orilla suiza del lago de Constanza.

EVACUACION DE HAMBURGO POR LAS TROPAS

BERLIN, julio 22 (United) Con excepción de 6000 hombres que están al mando del general Lettow Vorbeck, las tropas del gobierno alemán están evacuando Hamburgo.

ESTADOS UNIDOS

LA TRAICION DE DOS OFICIALES ALEMANES

WASHINGTON, julio 22 (Associated) Con motivo de la llegada de los oficiales alemanes que revelaron los planes del Estado Mayor general y los funcionarios del servicio de informaciones del ejército norteamericano, se anuncia hoy que esos planes permitieron al general Pershing preparar el avance de los norteamericanos en la forma que había de resultar menos costoso, economizando la mitad de las vidas que en otra forma habría sido necesario sacrificar.

Esos oficiales alemanes se rindieron más tarde a las fuerzas norteamericanas. Algunos de sus antiguos compañeros comenzaron a sospechar de ellos y hay motivos para creer que denunciaron una liga para castigar a los informantes. Los oficiales creían que mientras permanecieran en Francia su vida corría peligro y por eso se dió orden de trasladarlos a Estados Unidos.

EN LOS BALKANES

JEFE BULGARO ACUSADO

SALONICA, julio 22 (Associated) El ministro de Guerra ordenó el arresto del coronel Asmanoff, ex jefe del estado mayor de la 10a división del ejército búlgaro, acusado de complicidad en los saqueos y demás crímenes que se imputan a los búlgaros durante la invasión de Macedonia.

La Agencia Noticiosa de Atenas que suministra esa información agrega que el arresto fué debido al secuestro de un documento que se cree ser un "memorandum" de un alto oficial búlgaro, que se relaciona con numerosos incidentes ocurridos bajo el comando de Asmanoff. Se asegura que otros muchos oficiales están complicados en esos hechos.

EN BELGICA

CELEBRACION DE LA PAZ

Visita de M. Poincaré

GRANDES MANIFESTACIONES

BRUSELAS, julio 22 (Associated) —El rey y la reina, acompañados del presidente de la república francesa y de madame Poincaré, pasaron revista a las tropas que participaron en el desfile de la Victoria, realizado por las principales calles de esta capital.

La lluvia cayó con intermitencias durante todo el día; pero no pudo enfriar el entusiasmo de los espectadores y atenuar el brillo de la celebración.

BRUSELAS, julio 22 (Associated) —Esta capital no consigna en su historia manifestaciones tan entusiastas como las que se realizaron ayer con motivo de la fiesta de la Victoria, que coincidió con el aniversario de la Independencia, y con la visita del presidente Poincaré y del mariscal Foch.

Fué tal la afluencia de gente, ansiosa de presenciar los festejos, que el tráfico quedó casi interrumpido por completo y parecía que la población entera se hubiera lanzado a la calle.

El rey Alberto, acompañado de sus tres hijos, pasó revista a los niños de las escuelas, los que entregaron ramos de flores a los veteranos mutilados.

Hacia la misma hora, miles de personas tributaron homenaje a los que murieron en la guerra, colocando coronas de flores en los sarcófagos instalados en el parque cerca del palacio real.

El rey y la reina Isabel colocaron igualmente coronas en los sarcófagos y algo más tarde lo hizo también el presidente Poincaré.

PARIS, julio 22 (Hayas) — Telegrafian de Bruselas que el presidente Poincaré, su esposa y el ministro de Relaciones Exteriores, M. Pichon, asistieron a una comida íntima que les fué ofrecida por los reyes de Bélgica. Ningún brindis fué pronunciado.

Con motivo de la llegada de los huéspedes representantes de la nación aliada, la ciudad estuvo anoche profusamente iluminada.

BRUSELAS, julio 22 (Hayas) — A pesar de la lluvia, una inmensa muchedumbre asistió a la revista de la victoria, a la que asistieron destacamentos aliados y regimientos belgas. El rey Alberto, el mariscal Foch, el príncipe Leopoldo y un brillante estado mayor se hallaban presentes.

Después de una comida que fué servida a estilo militar, se verificó una recepción dada a la colonia francesa en el palacio real.

M. Poincaré fué recibido después con toda solemnidad en el parlamento. El presidente de esta corporación, en un caluroso discurso que pronunció, recordó el glorioso papel representado por Francia durante la guerra y el concurso que aportó a la defensa y liberación de Bélgica y pueblos oprimidos.

"La fraternidad de las armas, agregó, selló definitivamente la amistad que ha unido siempre a ambos pueblos."

M. Poincaré contestando dijo:

"Bélgica se ha tornado, en lo que se refiere a Francia, tan sagrada como lo son sus propios hijos. Recuerda que desde el principio de la guerra los representantes de ambos países demostraron la misma voluntad de salvar el derecho amenazado."

Después de haber evocado la resistencia opuesta por los belgas hacia el opresor, M. Poincaré terminó diciendo: "Unidos en la guerra, lo estaremos en la paz; Francia guarda hacia Bélgica admiración y reconocimiento, y se esforzará siempre en dar testimonio de ello por medio de sus actos."

INGLATERRA DESPUES DE LA GUERRA

GRAVES DESORDENES EN MELBOURNE

Soldados y marineros amotinados

MELBOURNE, julio 22 (Associated)—Durante una entrevista entre el primer ministro Lawson y una diputación de soldados de Victoria, el primer ministro fué agredido y herido en la cabeza por un tintero que le arrojó uno de los soldados.

Los soldados arrojaron luego los muebles de la oficina a la calle y destrozaron importantes documentos oficiales.

La policía dispersó a los amotinados y arrestó a cinco de ellos.

Más tarde, la muchedumbre intentó un asalto contra la prisión, y apedreó a la policía, que consiguió, sin embargo, dispersarla. Resultaron varios heridos.

Estos disturbios tuvieron su origen el domingo, cuando una muchedumbre, que incluía soldados y marineros que regresan de la guerra, intentó asaltar el cuartel militar. Fueron disparados algunos tiros, y resultó muerto un soldado que pasaba. Se efectuaron algunos arrestos.

Más tarde los soldados realizaron asambleas en las cuales reinó mucha sobreexcitación y en las cuales se atacó los procedimientos empleados por la policía.

Los representantes de los soldados fueron hoy al despacho del primer ministro para pedirle fuesen puestos en libertad los soldados detenidos; el primer ministro prometió realizar una investigación; pero esto no pareció satisfactorio a los soldados, lo que dió lugar a una acalorada disputa, a que uno de los soldados arrojara el tintero, y a que ocurriesen los desórdenes ulteriores.

MELBOURNE, julio 22 (United) —La causa del desorden provocado por los soldados que regresan de la guerra fué el arresto de algunos compañeros que se insubordinaron el día sábado por la noche, lavadieron los edificios del gobierno. El primer ministro Lawson, quedó herido en la cabeza por un soldado.

El domingo por la noche hubo un choque entre los marineros y los soldados, a raíz del que hubo varios muertos a causa de los disparos efectuados.

DAMAS FRANCESA CONDECORADA

LONDRES, julio 22 (Hayas) — El rey Jorge confirió a la vizcondesa de la Panouse, presidenta del comité de la Cruz Roja francesa, la orden femenina de segunda clase del "British Empire".

REPATRIACION DE PRISIONEROS ALEMANES

LONDRES, julio 22 (United)—El primer grupo de prisioneros germanos de guerra que se hallaban en Inglaterra, partió ayer para Alemania. De ésta salieron a los puntos de embarque dos trenes repletos.

Quedaron efectuados los arreglos para despachar ulteriormente varios grupos de ellos por Dover y Rotterdam.

EL COMERCIO DE ESTADOS UNIDOS CON LA ARGENTINA

La cuestión de los fletes

OPINIONES DE EXPORTADORES NORTEAMERICANOS

NUEVA YORK, julio 22—Mr. J. H. Furay, representante de la "United Press", comunica lo siguiente:

"Las autoridades en comercio internacional entrevistadas por mí, han expresado la opinión de que, a menos que los exportadores norteamericanos reduzcan los precios en breve los comerciantes argentinos remitirán sus materias primas a Europa en cambio de los artículos manufacturados del continente.

"A pesar de los precios actuales, declaran aquellos comerciantes que los Estados Unidos podrían dominar en el comercio de exportación durante uno, y posiblemente dos años, debido a las condiciones inestables y sin arreglo de Europa. Agrega que existen numerosos productos norteamericanos que han de seguir siendo comprados en la Argentina, debido a su calidad superior a los que se manufacturan en Europa.

"Ejemplo de tales artículos, son las máquinas de escribir, las pinturas, ácidos, "films" cinematográficos, cuero, papel de calcio, cloruro de cal, cementos, velas, sulfato de cobre, arados, y "babbit-metal".

"Los exportadores creyeron ver una promesa de menores fletes de carga, en el anuncio que hiciera Mr. Hurley cuando dijo que muy pronto se dispondría de más bodegas. Para los exportadores la tarifa más aceptable es la de dólares 25 por tonelada sobre cualquiera clase de artículos de exportación, precio que al decir de los mismos exportadores, no es exorbitante en vista de que el flete a Francia es de 30 dólares y para Hamburgo de 50.

"Opinan que los precios de los productos declinarán en proporción a la baja que sufran por tonelada los fletes para la exportación, los que a su vez dependen del número de barcos de que se disponga. Agregan los exportadores que si los Estados Unidos pueden resolver con esto la crisis industrial que se presenta ante todas las naciones, como una consecuencia inevitable de la guerra, debe manufacturar mucho más que nunca y dedicarse a conseguir mercados extranjeros para sus productos.

"Sud América es considerada como el campo más fértil y propicio para una empresa tal y la cuestión es saber si los Estados Unidos se harán en condiciones de construir barcos tan baratos como las naciones europeas.

"La madera y el cemento, a estar a las firmas de ésta, son dos productos que se envían a la República Argentina en grandes cantidades. El papel de imprenta, pintura, aceites, alimentos manufacturados y las lanas, son artículos que también se envían en cantidades apreciables. Los comerciantes argentinos han paralizado las compras de calzados, tejidos y artículos de vestir, hasta que los precios se hagan más estables.

"El comercio de Nueva York no está actualmente arreglado. La condición incierta del mercado universal, es una de las razones aducidas por los exportadores para explicar el reducido volumen de las exportaciones que se registran entre los Estados Unidos y la República Argentina. Se declara que el mercado sudamericano se halla en calma desde la firma del armisticio. La condición inflada de la circulación monetaria americana, debe también corregirse antes de que pueda esperarse una mejora en la situación.

"Las maquinarias no son embarcadas en grandes cantidades, debido a la insuficiencia de bodegas. Los exportadores anotan un renglón más firme en el número de pedidos de artículos norteamericanos de parte de comerciantes de la Argentina. Sin embargo, después del armisticio no es muy sensible el aumento registrado en las exportaciones.

"Las semillas, papel de escribir, muebles y alfombras, así como también artículos para la casa, se registran como de gran exportación para la Argentina. Los comerciantes neoyorquinos confían en un mayor movimiento en los negocios sudamericanos inmediatamente después que se efectúe el arreglo de las tarifas de intercambio".

LA REPRESENTACION ARGENTINA EN PARIS

Banquete diplomático

PARIS, julio 22 (Hayas)—El ministro plenipotenciario de la Argentina, doctor Marcelo T. de Alvear, dió un banquete en su residencia veraniega en las inmediaciones de París.

Entre los invitados se hallaban presentes el embajador de Italia conde Bonin Longare y señora, el ministro del Brasil, señor Olyntho de Magalhaes y señora y numerosas personalidades francesas y sudamericanas.

ORO PARA SUD AMERICA

NUEVA YORK, julio 22 (Associated)—Fueron retirados de la subtesorería 156.000 dólares en oro, para ser embarcados para la América del Sur.

MOVIMIENTO DE BUQUES

NUEVA YORK, julio 22 (Associated) — Procedentes de Buenos Aires, llegaron a este puerto la barca "Alf. Hild" y la goleta "Harry G. Deering".

INFORMACIONES COMERCIALES

MERCADO DE LANAS

LONDRES, julio 22 (Associated) — En los remates de lana realizados hoy en este mercado fueron ofrecidos 6.500 fardos. El tono fué firme.

Los compradores del continente realizaron muchas operaciones.

PRECIOS Y COTIZACIONES

TITULOS Y ACCIONES

LONDRES, julio 22 —

Títulos prov. Bs. Aires, 54.
Empréstito arg. 4 o/o, 71.
Id id 4 1/2 o/o, 85.
Id id de 1909, 5 o/o, 91.
Id id 1886, 5 o/o, 97.
Consolidados británicos, 51 7/8.
Empréstito de guerra, 5 o/o, 94 7/8.
Obras de Salubridad, 5 o/o, 92.
Rio Tinto, 61 3/4.
Forestal, ordinarias, 2 15 16.
Idem, preferidas, 1 17/20
Harrods, 3 3/8.
Id Buenos Aires, 1 13/80.
Bath y Chaves, 1 1/80.
Cédulas Arg. Hip. (4 1/4)
Id mediomilésimo, serie 1a. 16.
Id id serie K, 17 3/4.
F. C. Bs. As. Pacífico, 18 3/4.
F. C. Sud, 65 3/4.
F. C. Oeste, 67 1/4.
F. C. C. A., 54 1/2.

PARIS, julio 22

Renta francesa, 61 50
Id 4 o/o (1917), 71.35
Id 4 o/o (1918), 71 05
Empréstito de guerra, 5 o/o, 89 22.
Descuento oficial, 5 o/o.

BERLIN, julio 22

Descuento oficial, 5 o/o

ROMA, julio 22—

Renta, 84.25.
Consolidados, 90 90

CAMBIOS

PARIS, julio 22—

La libra esterlina frs. 30.85.

LONDRES, julio 22—

Cambio sobre Holanda, 11.80.
Id sobre Suecia, 17.35.30.
Id sobre España, 20f.
Suiza sobre Berlín, 38.
Holanda sobre Berlín, 43.75.

FRANCIA DESPUES DE LA PAZ

LOS DELEGADOS DE LOS ESTADOS RUSOS

Tendencias antagónicas

NUEVA YORK, julio 22 (United) —Mr. Fred S. Ferguson, corresponsal de la United Press en París, comunica lo siguiente:

"La hospitalidad francesa está sufriendo las consecuencias de las actividades de los dos grupos de exiliados rusos que se hallan en París empeñados respectivamente en destruir el uno lo que el otro trata de construir.

"Maklakoff, representante del almirante Kolchak, encabeza el grup

CORRESPONSALES PERMANENTES EN LAS PRINCIPALES CAPITALES Y CIUDADES, DE GUERRA, ENVIADOS

NUEVA YORK, julio 22—

Empréstito, 88.75.
La libra esterlina, dólares 4.35.
Id por cable, id 4.38.
Id a 90 días, 4.36.
El dólar sobre París, frs. 7.09.
Id por cable, 7.07.
Id sobre Italia, liras 6.52.
Id por cable, 8.64.
Cambio sobre Bélgica, 6.97.
Id por cable, 6.95.
Cambio sobre Holanda, 36 7/8.
Id por cable, 37 1/8.
Cambio sobre Suiza, 5.62.
Id por cable, 5.61.
Corona Estocolmo, 24.60.
Id Copenhague, 22.60.
Id Christianía, 23.50.
Peseta española, 18.90.
Id por cable, 19.51.
Cambio sobre Bs. Aires, 103.

LISBOA, julio 22—

Cambio, 110.

MADRID, julio 22—

Libra, 23.02.
Cien francos, 78.10.

MONEVIDEO, julio 22—

Deuda interna, 102.
Id Consolidada, fin mes, 71.60.
Emp. Conversión, fin mes, 93.30.
Títulos J, 99.80.
Idem H, I, y O, 99.70.
Peso argentino, oro, 0.40.80.
Cambio sobre Londres, cable, 56 1/2.
Idem ídem vista, 56 5/8.
Idem sobre París, cable, 7.27.
Idem ídem vista, 7.30.
Idem sobre Génova, cable 8.80.
Idem ídem vista, 8.85.
Idem sobre Madrid, cable 5.82.
Idem ídem vista, 5.34.
Idem sobre Nueva York, cable 97.60.
Idem ídem vista, 97.40.
Id sobre Río de Janeiro, cable 18.300
Idem sobre Bs. As. a la par.

SANTIAGO DE CHILE, julio 22—

El peso papel, elBanco, 10 15/32.
El peso papel, elcom., 10 1/2.
Papel argentino, 227.
Oro, 82.60.

ASUNCION, julio 22—

Papel argentino, 829 o/o.

RIO DE JANEIRO, julio 22—

Cambio, 1.634.

METALES

LONDRES julio 22 —

Plata en barras, onza, 34 1/8.
Cobre cont. ton. lbs. est. 104.
Id a 90 días ton lbs. est. 105.5.
Id electrolítico 109.
Estaño, cont. id lbs est. 256.10.
Id a 90 días, 256.
Plomo, 23.15.
Id a 90 días, 24 7/8.
Cinc, 42.15.
Id a 90 días, 42.15.

NUEVA YORK, julio 22—

Cobre, lb. cents, 22.
Id en láminas, 23.
Plomo, id 5.50 a 5.85.
Cinc, 5.95.
Estaño, 7.80 a 8.
Plata, 1.03.8.

MERCADOS DE ALGODON

NUEVA YORK, julio 22—

Algodón para julio, 33.10.
Id para agosto, 35.53.
Id para octubre, 34.91.
Id para Enero 35.02.

LIVERPOOL, julio 22—

Algodón para julio, lbs pen. 21.53.
Id para agosto, 21.63.
Id para septiembre, 21.55.
Id para octubre, 21.63.
Se vendieron en el día 3.000 pacas de algodón.

PRODUCTOS AGROPECTARIOS

DULUTH, julio 22—

Semilla lino, p. setbre., bushel 5.98.
Id para octubre, 5.86.
Id precio de clausura, septbre., 6.10.
Id para octubre, 5.96.

CHICAGO, julio 22—

Precios de apertura:
Maíz para septiembre, 1.94.
Id para diciembre, 1.64 1/2.
Avena para septiembre, 81 1/2.
Id para diciembre, 83 3/8.
Carne de cerdo para julio, 51.55.
Precios de clausura:
Maíz para septiembre, 1.94 7/8.
Avena, para septiembre, 81 3/8.
Carne de cerdo, para julio 51.75.
Carne congelada, de 18 a 23.

BOSTON, julio 22—

Lana cruza fina, lbs. 51 a 52.
Id prima Montevideo, 75 a 78.
Merina, Montevideo, 62 a 65.

ESPAÑA

EL MARQUES DE MOCHALES

Su fallecimiento

COLORIDA IMPRESION

MADRID, julio 22 (Especial)—Circuló hoy rápidamente por esta capital la noticia del fallecimiento del ministro de Abastecimientos, marqués de Mochales. Las informaciones oficiales confirmaron la triste noticia y poco después acudieron a la presidencia del consejo y al domicilio del extinto numerosas personalidades políticas y muchos aristócratas.

La muerte del señor Miguel López de Carrizosa se produjo durante el consejo de ministros, convocado por el señor Sánchez Toca para ponerse de acuerdo acerca de la presentación del gabinete al parlamento. El marqués de Mochales asistió al consejo y a las 8.30 se sintió enfermo. La reunión se dió por terminada y al dirigirse aquél al tocador, cayó al suelo.

Rápidamente acudieron algunos médicos y sacerdotes, los cuales hallaron al ministro muerto. Según los informes médicos, el fallecimiento se produjo en pocos segundos, a consecuencia de una síncope cardíaco.

Los ministros ordenaron que fuese colocado el cadáver en una camilla y llevado a la sala de sesiones del consejo, desde donde poco después fué trasladado al domicilio, en un automóvil sanitario.

MADRID, julio 22 (Havas)—Ha causado penosa impresión en todos los círculos de esta capital el fallecimiento del marqués de Mochales.

Desfilaron por el domicilio del extinto muchos políticos de todas las agrupaciones y numerosos amigos particulares. El rey envió a la viuda un mensaje de pésame.

El gobierno ha decretado que se tributen al cadáver los honores de capitán general con mando en plaza.

Mañana se reunirán las cámaras para la presentación del nuevo gabinete y acto seguido se levantarán las sesiones en señal de duelo. Los diarios publican artículos necrológicos y recuerdan la obra administrativa realizada por el extinto en los varios cargos que desempeñó.

EL NUEVO GABINETE

MADRID, julio 22 (Havas)—Según una información oficiosa mañana se presentará ante las cámaras el nuevo gabinete.

Anúnciase la publicación de una nota oficiosa del gobierno, según la cual éste confía en que todas las agrupaciones políticas del Parlamento responderán benévolamente a los deseos del gobierno, de que reine la mayor armonía para realizar una obra beneficiosa.

MADRID, julio 22 (United)—Una reunión del gabinete que debía celebrarse esta tarde fué aplazada a causa del fallecimiento del marqués de Mochales.

Anúnciase que los debates parlamentarios se reanudarán pasado mañana y el gobierno tiene el propósito de constituir a la brevedad posible el Congreso y legalizar la situación económica.

El ministro de la Gobernación, señor Burgos, declaró hoy que la situación interna es satisfactoria. Solamente en Valencia existe alguna efervescencia obrera. Mostró también su satisfacción por el fracaso de la huelga internacional y terminó exponiendo su confianza de que las pasiones políticas quedarán pronto acalladas.

Condecoración al conde de Romanones

MADRID, julio 22 (United) — El conde de Romanones ha recibido la Gran Cruz del Aguila Blanca, condecoración que le fué otorgada por el ex rey Pedro de Serbia.

El trigo argentino

BARCELONA, julio 22 (Havas)—Se encuentran en el puerto procedentes de la República Argentina, cuatro vapores españoles con cargamentos de trigo argentino.

Todavía no se ha comenzado la descarga de dicho cereal.

Por orden de las autoridades se ha iniciado un censo de las existencias de trigo y harinas en la ciudad.

Premios para voladores franceses

MADRID, julio 22 (United) — Comunican de Barcelona que los industriales Dalmau, Oliveras y Deloustal, ofrecieron durante la guerra cinco mil francos cada uno, para premiar al primer volador aliado que lograra derribar a un aparato enemigo que bombardeara a París. Hoy han recibido del Ministerio de Relaciones Exteriores de Francia, una nota con los nombres de dos pilotos voladores, que si bien no derribaron a aeroplanos enemigos, pusieron en fuga a escuadrillas que atacaron a la capital francesa.

El señor Oliveras ha contestado que se divida el premio entre los dos voladores y el señor Deloustal indica que dos quintas partes de la cifra indicada sean entregadas a los voladores y el resto pase a un fondo de guerra.

El anarquista García

BARCELONA, julio 22 (Havas)—Las autoridades de esta ciudad han ofrecido dos mil pesetas al que indique el paradero del anarquista Elías García, quién, como se recordará dió muerte a un agente de policía, en momentos en que este le perseguía.

El veraneo de los diplomáticos

MADRID, julio 22 (United) — El marqués de Carlotti, embajador de Italia y M. Dard, encargado de negocios de Francia salieron para San Sebastián en donde pasarán la temporada de verano.

Los embajadores de Francia e Inglaterra pasarán las vacaciones en sus respectivos países.

El cumpleaños de la reina madre

MADRID, julio 22 (Havas) — Comunican a San Sebastián que ayer, con motivo de celebrar su cumpleaños, la reina madre doña María Cristina, recibió numerosos mensajes de felicitación.

Recibió en Palacio a muchas personalidades de la aristocracia y elemento oficial.

FRANCIA

EN LA CAMARA DE DIPUTADOS

SITUACION MINISTERIAL

La expectativa por la sesión de hoy

PARIS, julio 22 (Havas) — Los diarios dan la mayor importancia a la sesión que debe realizarse hoy en la Cámara de Diputados y en la cual será discutida la interpelación sobre la política general del gobierno.

"Le Petit Journal" dice que la opinión general es que el gobierno resistirá a los ataques que pudiesen ser llevados contra él.

PARIS, julio 22 (Associated) — La Cámara de Diputados se reunió esta mañana; pero resolvió aplazar la sesión hasta la tarde, para esperar las declaraciones de M. Clemenceau, acerca de la política del gobierno.

Se prestaba gran importancia a la sesión de esta mañana, pues se anticipaba que los pedidos de interpelación sobre la política general provocarían un animado debate.

PARIS, julio 22 (United)—Circula el rumor de que se producirá la crisis ministerial.

Los socialistas y extremistas están muy excitados por la votación efectuada recientemente en la Cámara, la cual dió por resultado la renuncia del ministro de Abastecimientos, M. Boret. Abrigan la confianza de que conseguirán reunir suficientes fuerzas para producir la caída del gabinete Clemenceau.

Por otra parte, se predice que se formará un nuevo gabinete de ideas más moderadas, presidido también por M. Clemenceau.

Los socialistas declaran que M. Clemenceau abriga la intención de decretar una amnistía, lo que, a juicio de aquéllos, implica que el primer ministro se da cuenta de que su poder se está debilitando.

PARIS, julio 22 (Havas)—Ante la Cámara de Diputados reunida en pleno, M. Fournier desarrolló su interpelación sobre la política general del gobierno.

El jefe del gabinete, M. Clemenceau y todos los ministros ocuparon las bancas destinadas al gobierno. El orador, recordando la sesión del viernes último, en la que el gobierno no fué apoyado por la mayoría, hace notar que el ex ministro de Aprovisionamientos, M. Boret, luchó sólo, pues fué abandonado por sus colegas de gabinete, y, sin embargo, continúa M. Fournier, era la política económica de todo el gobierno la que se juzgaba. M. Boret, agregó el interpelante, fué el único que renunció; luego la solidaridad ministerial es solamente un dogma.

En seguida M. Fournier pone de manifiesto la difícil situación económica del país y estima insuficientes las medidas anunciadas por el gobierno.

DISCUSION APLAZADA

PARIS, julio 22 (Havas)—En la Cámara de Diputados, a pedido del diputado socialista Jean Bon y a pesar de la oposición del ministro de Justicia, M. Nail, fué postergada la discusión del proyecto que autoriza las promociones en la legión de honor a los civiles.

ESCASEZ DE TRIGO Y CARNES

Viaje de M. Vilgrain a Londres

PARIS, julio 22 (Havas)—Bajo el título llamativo "Estamos amenazados de que nos falte el pan y la carne", "Le Matin" de hoy publica un largo artículo de fondo declarando que el aprovisionamiento de trigo está asegurado solamente hasta fin de agosto próximo, es decir, para cuarenta días como máximo. Anuncia que la cosecha de trigo será deficiente y faltarán de 35 a 40 millones de quintales (3 a 4 millones de toneladas) siendo necesario comprarlos en el exterior, pero faltan los buques suficientes para su trasporte. Esto impide, igualmente, detener el alza del precio de la carne frigorífica y agrega que "stocks" enormes de carne de frigorífico adquiridos ya en Sud América, especialmente en la Argentina, a causa de esa dificultad de trasporte, amenazan quedar inmovilizados para el consumo. Sin embargo, con objeto de adoptar las medidas de previsión que sean posibles, sale hoy mismo para Londres M. E. Vilgrain, subsecretario de Estado del ministerio de Aprovisionamientos para conferenciar con los ministros de Aprovisionamientos de la Gran Bretaña y de los Estados Unidos, lord Robert Cecil y Mr. Hoover, respectivamente.

NUEVA YORK, julio 22 (United) —Comunican desde París: La declaración hecha por M. Clemenceau de que son más difíciles los problemas de la paz que los de la guerra, lleva a Francia el convencimiento de la amenaza latente por la escasez del trigo y de la carne. Es el espectro del hambre que se aproxima de un modo más que serio. Ello provocará restricciones más severas aun que las que rigieron para el tiempo de la lucha. En verdad sólo existe suficiente cantidad de trigo para repartir hasta el fin del mes actual.

La cosecha próxima será inferior a la normal y se prevé que la escasez nacional para 1919 y 1920 alcanzará a arrojar un déficit de 80 millones de bushels. Por el tratado de paz Francia no supo asegurarse una cantidad suficiente de buques que facilitara la importación de trigo y ahora se presenta la necesidad de importar 6.000.000 de bushels cada mes. Dicha cantidad sería suficiente si se iniciasen las importaciones de inmediato; pero si se espera hasta que se termine el stock actual, será necesario importar mensualmente una cantidad doble a la mencionada.

Una situación similar puede notarse con relación a la carne. Durante la guerra, Francia terminó sus provisiones de carne, habiéndose visto obligada a efectuar grandes y considerables compras en los frigoríficos sudamericanos que ya han sido hechas. Sin embargo, no existen buques para efectuar el trasporte en estos momentos.

El señor Vilgrain ha salido para Londres, a fin de obtener de la comisión económica aliada cierta cantidad de buques para conducir a Francia los alimentos que se necesitan.

La situación es más crítica si se considera que antes de que se obtengan las concesiones apuntadas, habrán de trascurrir varias semanas y quizá, varios meses.

EL FRACASO DE LA HUELGA

PARIS, julio 22—El día de ayer se desarrolló en París y en las provincias en la mayor calma. En ninguna parte hubo verdaderamente huelga, ni aun en los gremios en los cuales el paro había sido aprobado, especialmente en Lyon. Los obreros del puerto de Brest y los mineros de la cuenca del Gard suspendieron el trabajo.

Llegada de delegados laboristas españoles

PARIS, julio 22 (United)—Llegaron a esta capital los señores Caballero y Besteiro, delegados españoles a la Conferencia internacional laborista que se celebrará en Amsterdam. Seguirán viaje en unión de la delegación francesa.

ITALIA

FRACASO DE LA HUELGA

Los servicios ferroviarios

ACTITUD DE LOS OBREROS

ROMA, julio 22 (Especial) — Las 24 horas de huelga política trascurrieron sin que se produjeran en el país disturbios de importancia.

En algunas regiones, donde abunda el elemento obrero, hubo paralización completa en las fábricas y talleres, pero hay que advertir que en la mayoría de los casos fueron los mismos industriales, quienes de acuerdo con su personal, resolvieron suspender el trabajo.

Se han producido incidentes aislados que ni siquiera merecen ser calificados como disturbios.

ROMA, julio 22 (Especial) — Una nota del ministerio del Interior a la prensa y a los corresponsales confirma que "la fuerza pública no tuvo necesidad de intervenir en ningún momento".

Al mitin organizado por los sindicalistas de esta capital asistieron unas doscientas personas. Los organizadores en presencia del fracaso de la reunión, intentaron suspenderla, pero un grupo de exaltados, pidió a gritos que el acto se realizara.

A la misma hora, en el Corso, un numeroso grupo de estudiantes, militares desmovilizados y obreros, improvisaron una manifestación. Desde uno de los balcones fué entregada una bandera a los manifestantes. A los pocos minutos la comitiva se puso en marcha y el número de los manifestantes aumentó de tal manera que antes de que llegara la comitiva a la plaza Navona, se formó una columna compacta y entusiasta.

La manifestación recorrió las calles del centro y a su paso fué saludada con aplausos y vítores a la patria, al ejército y a los trabajadores.

ROMA, julio 22 (Havas)—En el día de ayer ha reinado completa tranquilidad en toda la península.

Todas las grandes ciudades se engalanaron en señal de protesta contra la tentativa de huelga general proyectada.

El trabajo fué reanudado en todas partes; en pocas ciudades se realizaron mitines. El público que asistió estaba compuesto en su mayor parte de curiosos.

En esta capital solamente un centenar de personas se hallaban presentes en el mitin, en el cual el diputado Turati, en un discurso que pronunció se vió obligado a manifestar el fracaso de la huelga general.

El señor Turati, refiriéndose a la actitud de las organizaciones obreras francesa e inglesa, agregó que la verdadera internacional no existe aún.

ROMA, julio 22 (United)—El servicio ferroviario fué normal en todo el reino. Los pocos ferroviarios que no se presentaron al trabajo, fueron reemplazados inmediatamente.

Despachos recibidos de Novi, con fecha de ayer, dicen que un grupo de exaltados trató de impedir que los obreros concurrieran al trabajo, siendo aquéllos dispersados por los carabineros.

En Savona ocurrió otro tanto.

El tren de media noche de Milán a esta capital partió en medio de las aclamaciones de la multitud.

Los aeroplanos continuaron efectuando servicios aéreos patrullando sobre las rutas postales.

ROMA, julio 22 (United)—Anuncian de Palermo que muchos campesinos intentaron por la fuerza penetrar a la ciudad, siendo rechazados.

De Arezzo comunican que el domingo un grupo de labradores atacó a un camión militar mientras efectuaba una requisa.

Los carabineros acudieron pronto dispersando a los agresores, cuatro de los cuales fueron arrestados.

EN MONTECITORIO

Homenaje a Nitti

ROMA, julio 22 (Especial)—Un escaso número de diputados asistió a la sesión de ayer de la Cámara.

Los señores Artom y Federzoni interrogaron al ministro de Colonias sobre la agitación que se produjo en Trípoli contra el decreto que reglamenta las funciones del gobierno civil. Contestó el subsecretario Theodoli diciendo que fueron subsanadas las deficiencias que provocaron el movimiento de protesta.

El subsecretario de consumos, señor Murialdi, con motivo de una interpelación del diputado Federzoni declaró que las medidas tomadas por las autoridades correspondientes aseguran el aprovisionamiento de la capital.

ROMA, julio 22 (Havas)—A la sesión celebrada esta tarde asistieron numerosos parlamentarios. (Se discutió el proyecto de reforma electoral.

A las 4.30, al entrar el señor Nitti en el recinto, todos los diputados, excepto algunos de filiación socialista, le aclamaron calurosamente. El jefe del gabinete se mostró sorprendido por esta manifestación espontánea y unánime a la que las tribunas se asociaron.

La Cámara quiso en esta forma testimoniar al señor Nitti su aprobación por la actitud asumida por el gobierno con motivo de la tentativa de huelga general por parte de las diversas agrupaciones obreras.

Accidente de volación

ROMA, julio 22 (Especial) — Telegrafían de Tarento que dos hidroaeroplanos de la escuela naval, mientras realizaban vuelos de ensayos, chocaron, yéndose a pique.

De los seis voladores, tres perecieron ahogados, uno resultó herido y dos desaparecieron.

INGLATERRA

LA HUELGA DE LOS MINEROS

Perjuicios en las industrias

LONDRES, julio 22 (Havas) —Se anuncia que las grandes industrias de los centros industriales del Norte del país están seriamente amenazadas a consecuencia de la huelga de los mineros. La mayor parte de las fábricas de Sheffield y de Leeds han cesado ya el trabajo.

LONDRES, julio 22 (Associated) —Al día siguiente a la ceremonia de la paz, cuando las columnas de los diarios rinden aún pleno tributo a la gran demostración y ace[illegible] a la nación que ahora reanude su labor, la Gran Bretaña se ve frente a una de las crisis económicas más serias de su historia.

En todas partes causa alarma la actitud de los mineros al paralizar la producción de grandes extensiones de la región carbonífera, y especialmente el hecho de que hayan corrido el riesgo de provocar la destrucción permanente de algunas minas al impedir el funcionamiento de las bombas de agotamiento.

Los diarios se hacen intérpretes de estas alarmas sin medir los términos, al ver que la nación se ve amenazada por una calamidad sin precedentes, que se califica de bancarrota nacional.

Con excepción de los socialistas, la conducta de los mineros es condenada con diversos grados de violencia y calificada ya como torpeza deplorable y suicida, ya como acto de perversidad y de "bolshevikismo".

La resolución del gobierno de emplear a marineros para hacer funcionar las bombas de las minas, ante este "terrible dilema", es aprobada por diarios de tendencias muy diversas; pero en algunos círculos se critica severamente al gobierno por su falta de habilidad al permitir que la situación se fuese desarrollando, hasta llegar a su punto actual, sin haber cumplido las promesas hechas a los mineros, de llevar a la práctica las medidas de transacción comprendidas en el informe de Sankey acerca de la industria minera.

Por el momento la situación no ofrece esperanzas de mejoría. Se asegura que los mineros están procediendo sin obedecer las instrucciones de los dirigentes de su Federación.

Los que conocen las cuestiones obreras declaran que los trabajadores no obedecen a ninguna disciplina; se les ha llevado a creer que deben esperar el advenimiento de un nuevo orden de cosas y que el camino hacia la tierra prometida está obstruído por la codicia de los capitalistas y de los aprovechadores.

Algunos de los que comentan la situación predicen que los patrones no ofrecerán ayuda, que están convencidos de que habrá que luchar y que se preparan para el combate; mientras que muchos de los dirigentes parecen alarmados por las perspectivas de la tempestad, que según temen está por estallar.

Mientras tanto las huelgas se extienden. Los diarios socialistas calculan en cerca de un cuarto de millón el número de los obreros que abandonan el trabajo, y predicen que ese número irá en aumento, por lo que califican de "sabotage" el informe de Sankey", o sea el "empleo de marineros como rompe huelgas" y sostienen que la huelga es una campaña contra el "chantage".

La situación creada por esta huelga crea la posibilidad de una interrupción de los trasportes internos y la consiguiente paralización de la distribución de víveres. Este aspecto de la cuestión preocupa la atención del gobierno

HUELGA EN LIVERPOOL

Vapores detenidos

LIVERPOOL, julio 22 (Associated)—Casi la totalidad de los buques que debían salir hoy de este puerto se vieron impedidos para hacerlo a causa de la huelga de los encargados de las compuertas de los diques, como acto de solidaridad con los obreros de las dragas que se declararon en huelga.

Se teme que treinta mil obreros de los diques de Liverpool se adhieran a la huelga antes del fin de la semana.

RELACIONES ANGLOAMERICANAS

La cuestión de Irlanda

LONDRES, julio 22 (United)—Los diarios de la mañana publican informaciones de sus corresponsales, por los cuales se anuncia que los comentarios norteamericanos hacen alusión a las buenas relaciones anglo-americanas, las que sufrirían un cambio peligroso si los Estados Unidos promoviesen la constitución de la república irlandesa, o si la reconociesen simplemente en caso de llegar a establecerse.

LONDRES, julio 22 (United)—Hablando en la Cámara de los Comunes y contestando a las demandas de los nacionalistas' acerca de un plebiscito en Irlanda, Lloyd George declaró que no cree que se efectuará ningún arreglo hasta que los irlandeses lleguen a un acuerdo entre ellos. Agregó que los nacionalistas se hallaban divididos en tres secciones unionistas. Declaró también que los nacionalistas no están satisfechos de disponer del derecho de un gobierno autónomo e insisten en negarle tal derecho al Ulster.

El debate sobre el asunto irlandés hace prever que habrá sesiones más animadas en el porvenir.

LA SITUACION INDUSTRIAL

NUEVA YORK, julio 22 (United) —Comunican de Londres

La Gran Bretaña se halla al margen de un gran desastre industrial, según parece haberlo indicado Mr. Lloyd George en el seno de la Cámara de los Comunes en la sesión de hoy. Dijo que el gobierno había despachado con urgencia a marineros de la escuadra a las regiones carboníferas, para asegurar el desagüe por medio de poderosas bombas, de las minas que fueron anegadas por los mineros en huelga.

Tal procedimiento no tiene precedentes. Hasta aquí, los quebrantadores oficiales de huelga se habían concretado a guardar el orden.

Los marineros serán empleados en los trabajos de los mineros que están en huelga.

El uso de marineros en lugar del de soldados, se considera como un golpe de genio del primer ministro. La marina siempre ha sido muy popular y su empleo, debido a esta circunstancia, causa menos exasperación en los huelguistas. Por otra parte, la introducción de militares, hubiera provocado derramamientos de sangre.

La gravedad de la situación fué encarada por Mr. Lloyd George. Dijo que casi la mitad de las minas de la Gran Bretaña se encuentran en estado de abandono y que están para desmoronarse. Insiste en que se termine pronto la tarea del bombeo.

La huelga afecta ya a 300.00 obreros y el resultado inmediato es el cierre de muchos de los altos hornos y fábricas de acero de Sheffield y de los establecimientos textiles de géneros de lana de Leeds. El caos se intensifica por las demandas de los ferroviarios de Cardiff y por la actitud nacional ante su rechazo, que protesta por no poder trabajar con un carbón más costoso. El gabinete ha despachado a Sir Eric Geddes para que haga las investigaciones en el Yorkshire.

La declaración hecha por el primer ministro no intenta disminuir los efectos que pueda tener la huelga más allá. El bombeo en 85 minas ha sido suspendido y tres de ellas ya se hallan casi anegadas. Doce más están en inmediato peligro de arruinarse y muchas se perderán si es que no se obra con toda rapidez.

Sir Auckland Geddes ha declarado que no sólo corre peligro la vida de los mineros sino que el desastre amenaza arrasar con todo. Las estadísticas de la producción carbonera anual británica para el año 1916, demuestran que cada obrero extrae sólo 265 toneladas, cantidad comparada a 800 toneladas que produjo cada minero norteamericano, por año.

A menos que las exportaciones aumenten, el país seguirá en camino a la bancarrota; los "leaders" de los mineros nada dicen por el momento y, aparentemente, están incapacitados para hacer frente a la situación.

ALEMANIA

LA HUELGA DEL 21

Efectos de la suspensión del trabajo

DESORDENES EN BERLIN

BERLIN, julio 22 (Associated) — Ayer suspendieron el trabajo los empleados de los tranvías y de otras empresas de trasporte, por lo cual los berlineses permanecieron en sus casas.

Patrullas de soldados recorrieron las calles de los barrios apartados y hasta mediodía no se había recibido la noticia de ningún choque ni disturbios de clase alguna.

Las casas de comercio permanecieron abiertas, pero muchos importantes establecimientos clausuraron.

Los socialistas independientes realizaron manifestaciones al aire libre en los suburbios del Norte y del Este.

En Stettin se suspendió el trabajo en las grandes fábricas.

Sucedió lo mismo en Spandau.

No hubo huelga en Sajonia, y en Breslau la mayor parte de los obreros se negaron a suspender el trabajo.

BERLIN, julio 22 (Associated) — Esta capital permaneció ayer sin medios de trasporte y sin alumbrado.

La huelga afectó de tal modo a los diarios que algunos dejaron de aparecer y otros no distribuyeron sus números a los suscriptores. Los que aparecieron criticaron la huelga y dijeron que los huelguistas eran hombres sin sentimiento de responsabilidad. Los órganos independientes criticaron al ministro de Guerra, señor Noske, por haber prohibido que los socialistas independientes realizaran manifestaciones al aire libre y al mismo tiempo invitó a los socialistas de la mayoría a que celebraran reuniones en locales cerrados.

Los berlineses recurrieron ayer a los medios primitivos de trasporte que utilizaron durante las huelgas anteriores.

LONDRES, julio 22 (Havas)—Telegrafían de Berlín que se produjeron ayer manifestaciones encabezadas por banderas rojas. Los manifestantes profirieron gritos de: "¡Viva la revolución internacional! ¡Abajo el gobierno!" Las tropas intervinieron y dispararon contra el populacho causando algunos heridos. Los socialistas de la derecha realizaron nueve mitines.

En Insterburg 200 soldados armados con revólveres y granadas penetraron en el local donde se efectuaba una reunión obrera, matando a cuatro de ellos e hiriendo a varios.

Puede decirse que la huelga general en todo el país ha fracasado. Sajonia, Silesia y Brunswick no han sido arrastradas por el paro. Los obreros de Bremen, Hamburgo y Hanover suspendieron el trabajo en un número limitado.

BERLIN, julio 22 (Associated) — Los socialistas independientes intentaron reunir ayer una manifestación en el Lustgarten a las dos de la tarde.

Las tropas trataron de disolverla e hicieron un primer disparo al aire, después de lo cual dirigieron sus tiros contra la muchedumbre. Resultaron tres heridos. Los manifestantes se dispersaron.

Este hecho provocó sensacionales rumores que agitaron a la ciudad; pero el orden fué mantenido.

BERLIN, julio 22 (United)—Los ferroviarios se pronunciaron previamente contra la huelga general proyectada para ayer.

BERLIN, julio 22 (United)—La huelga resultó un fracaso. Algunos cientos de obreros desocupados trataron de alentar el movimiento, pero sus proyectos quedaron frustrados por la intervención de las tropas de Noske, que los dispersaron.

BERLIN, julio 22 (United)—En Hamburgo hubo cierta intranquilidad debido al temor a la huelga, pero el día trascurrió sin mayores novedades.

BERLIN, julio 22 (Associated) — Mientras los socialistas independientes se empeñaban ayer en celebrar manifestaciones al aire libre, desafiando la oposición del gobierno, los socialistas de la mayoría celebraron reuniones en algunos de los locales más grandes de Berlín. Los obreros acudieron al trabajo después de las horas de trabajo. Se produjeron algunos disturbios solo en los locales que fueron invadidos por los socialistas independientes.

Los oradores emplearon en sus discursos un lenguaje moderado. La reunión más grande fué la que se realizó en el centro de las asociaciones gremiales. Asistió a esa reunión una enorme muchedumbre, en la que se notaba la presencia de muchas mujeres.

LA TRAVESIA AEREA DEL ATLANTICO

Solicitud denegada

NUEVA YORK, julio 22 (United) —El corresponsal del "New York Sun" en Berlín anuncia que el gobierno germano ha rechazado la solicitud del barón von Germingen, sobrino del conde Zeppelin, para cruzar el Atlántico.

Se declara que no sería conveniente efectuarla en estos momentos.

Los constructores germanos de dirigibles se hallan muy afectados y dicen que los aliados están aprovechándose de los frutos de su experiencia y que una comisión se hará cargo de todos los zepelines germanos para repartirlos entre las potencias aliadas.

EN LA ASAMBLEA PRUSIANA

Tumultuosas escenas

LONDRES, julio 22 (Havas) — Telegrafían de Berlín que se produjeron escenas tumultuosas en la Asamblea nacional prusiana cuando el ministro de Agricultura declaró que los "junkers" y los reaccionarios de la Pomerania eran los responsables de la huelga de los obreros agrícolas.

TRASPORTES AEREOS EN EL PAIS

BERLIN, julio 22 (United)—Varias casas germanas han establecido rutas aéreas comerciales de comunicación entre las ciudades Berlín, Weimar, Frankfort, Hannover, Hamburgo y la provincia de Westfalia.

Los viajes de ida y vuelta entre Hamburgo y Berlín serán efectuados en el día y costarán 450 marcos por pasaje incluyendo equipajes.

ESTADOS UNIDOS

ACCIDENTE AERONAUTICO EN CHICAGO

Caída de un globo en un Banco

MUERTOS Y HERIDOS

CHICAGO, julio 22 (Associated) — Ayer por la tarde se produjo en esta ciudad un grave accidente aeronáutico, del que resultaron numerosas víctimas.

Un globo dirigible, que durante varias horas había hecho evoluciones por encima del barrio comercial, se incendió a una hora avanzada de la tarde y sus restos ardientes cayeron sobre un Banco situado en el centro de los establecimientos bancarios, rompiendo la claraboya del edificio.

Iban en el globo cinco personas, de las que murieron tres. Murieron igualmente siete empleados del Banco y más de veinte personas resultaron heridas.

CHICAGO, julio 22 (Associated)—Miles de personas presenciaron la caída del globo. Contemplaban sus evoluciones, cuando vieron de repente que lo envolvía una nube de humo y de llamas. Momentos después, se oyó una explosión y el globo cayó sobre el edificio de un Banco, cuya claraboya fué atravesada por el tanque de gas y parte del armazón de acero. El tanque hizo explosión dentro del Banco.

Extinguido el fuego, fueron recogidos los cadáveres de siete empleados.

Mr. Boettner, segundo piloto del globo, quien se salvó lanzándose al suelo en un paracaídas, hizo la siguiente declaración:

"No tengo la menor idea de cómo el globo llegó a incendiarse. Momentos antes de la catástrofe avanzábamos suavemente; pero de repente sentí una sacudida y ví salir llamas de los costados. Grité a mis compañeros que se salvaran y éstos se pusieron sus paracaídas. El mío había tomado fuego, pero conseguí bajar a tierra salvo y sano. Es probable que el fuego haya destruído los paracaídas de mis compañeros."

CHICAGO, julio 22 (Associated) —Se sabe ahora que asciende a once el número de las víctimas del accidente ocurrido ayer; murieron dos pasajeros del globo y nueve empleados del banco.

El globo pertenecía a la compañía de caucho Goodyear y el banco en que ocurrió el desastre es el Illinois Trust Savings Bank. Trabajaban en ese momento en las oficinas del banco doscientos empleados, en su mayor parte mujeres.

En el globo iban cinco personas.

Un empleado del banco perdió el conocimiento cuando el armazón del globo y el tanque cayeron en el establecimiento y su estado es tan grave que se cree que morirá hoy. Hay otros veintiocho heridos que se espera no tardarán en restablecerse.

El globo hacía su viaje de prueba y realizaba evoluciones por encima de la ciudad por cuenta del "Amusement Park".

Un testigo ocular del suceso refiere que vió una llama salir de la proa encima del motor, y luego apareció una columna de humo. Cuando las llamas envolvían la envoltura de forma de huevo, cuatro personas se lanzaron del globo en paracaídas. Tres llegaron a tierra, pero el cuarto paracaída cayó en el globo que descendía y la persona que iba en el mismo murió en el acto. El quinto pasajero no se arrojó al suelo, sino que cayó con el globo en el banco y murió en las llamas.

Las autoridades iniciaron una investigación y se organizó un jurado formado por conocidos hombres de negocios.

CHICAGO, julio 22 (United)—Se ha iniciado ya la investigación para conocer las causas que provocaron el accidente del dirigible.

Los últimos datos recogidos establecen que el número de muertos alcanza a [illegible], el de heridos graves a 26 y a varias veintenas los heridos leves. Dos de los tripulantes del dirigible perecieron quemados en el aire, mientras que nueve empleados del Banco hallaron la muerte en circunstancias en que la enorme bolsa de gas caía en el edificio del Banco, en medio de los trozos de acero y los fragmentos de los vidrios de la claraboya, apareciendo hacia en todas direcciones.

Han sido detenidos, a los efectos de la investigación, 17 empleados de la Goodyear Rubber Company, y el propietario del dirigible.

LOS INCIDENTES CON MEXICO

EL ASUNTO DE TAMPICO

Informaciones tranquilizadoras

WASHINGTON julio 22 (Associated)—Ha declinado la alarma que produjo en el departamento de Estado la noticia del asalto a una lancha del monitor norteamericano "Cheyenne", llevado por mexicanos.

Informaciones detalladas del incidente, enviadas por el comandante del monitor, capitán Finney, modificaron la primera impresión, pues indican que el incidente no tuvo la gravedad que se le atribuía en el primer momento.

WASHINGTON julio 22 (Associated) El embajador de los Estados Unidos en México, Mr. Fletcher, declaró ante la comisión de reglamentos de la Cámara de Representantes que, desde que fué nombrado en 1916, cincuenta norteamericanos fueron asesinados en México, sin que las autoridades de aquel país enjuiciasen a uno solo de los autores de esos hechos

NUEVA YORK, julio 22 (Havas) La Associated Press publica un despacho de Galveston, informando que el cónsul mexicano en esa ciudad anunció que el presidente Carranza se prepara para asegurar el control completo de las regiones petrolíferas y destruir la potencia de las agrupaciones de bandidos con el envío a la región de Tampico de cinco mil hombres de infantería, uno o varios batallones de ametralladoras y 12 ó 15 aeroplanos, así como cinco baterías de artillería de campaña.

NUEVA YORK, julio 22 (Havas) —Telegrafían de Washington que el comandante Finney desde el crucero "Topeka" telegrafió que las autoridades mexicanas expresaron sus más profundos pesares por el incidente de la canoa "Cheyenne". Dichas autoridades aseguraron que se esforzarán en identificar a los ladrones. El comandante del "Topeka", añade: "Conozco personalmente al comandante mexicano y lo creo de buena fe en esa cuestión".

NUEVA YORK, julio 22 (Havas) — La Associated Press publica un despacho de Washington informando que se produjo una tensión evidente en el departamento de Estado, cuando fué conocido el incidente ocurrido en Tampico al "Chayenne". Ese malestar disminuyó algo después que se recibió un informe detallado del comandante Finney.

WASHINGTON, julio 22 (United) — Mr. H. P. Fletcher, embajador norteamericano en México, ha prestado testimonio ante los miembros de la Cámara de Representantes, diciendo que 51 ciudadanos norteamericanos fueron muertos en México durante los dos últimos años, y que hasta el presente no se conocía ningún proceso destinado a castigar a los asesinos. Opinó, además, que Carranza estaba tratando de dar cumplimiento a su misión como jefe del gobierno y que trataba de mantener las más amistosas relaciones entre ambos países. Declaró también que México, durante el tiempo de guerra, proclamó la neutralidad "obligado por la fuerza", por lo que ha podido averiguar Mr. Fletcher.

Contestando a una p

ESPECIALES, DE LA ASSOCIATED PRESS, UNITED PRESS Y DE LA AGENCIA HAVAS

ha que el presidente considera que los desórdenes que ocurren en esta capital, exigen el empleo de medidas severas.

WASHINGTON, julio 22 (United) —El presidente Wilson conferenció esta tarde con el secretario del departamento de Guerra, Mr. Baker, sobre los disturbios ocurridos por la animosidad entre las dos razas. Mr. Baker informó al presidente de que se ha ordenado que un numeroso contingente de tropas regulares salga del campamento de Meade, Maryland, para Wáshington, las que estarán dispuestas para evitar que esta noche se reproduzcan los disturbios. Se ingnora por el momento, si será decretada la ley marcial.

El mayor general Ilan, llegado recientemente de Francia, ha sido designado comandante de las fuerzas militares del distrito.

CREACION DE UN NUEVO BANCO

Proyecto de un senador

WASHINGTON, julio 22 (United) —El senador Mr. Owen presentó a la Cámara de que forma parte, un proyecto de ley por el que se pide la creación de un Banco de reserva federal para el exterior, destinado a ayudar a los negociantes norteamericanos que tengan intereses comerciales en el extranjero. Por dicho proyecto se establece que el capital inicial del Banco será de veinte millones de dólares, y su capital autorizado de cien millones. Se le autorizará para descontar pagarés, letras de cambio, etc., y para efectuar todas las demás operaciones bancarias con el exterior.

LA LEY PROHIBITIVA DEL ALCOHOL

Se aprobación por los representantes

WASHINGTON, julio 22 (Associated)—La Cámara de Representantes votó la ley para el cumplimiento de las medidas restrictivas del alcohol.

Los miembros opositores al proyecto declaran que es bastante severa como para acarrear el veto presidencial.

Se efectuó la votación, después de haber sido derrotada por 255 votos contra 136, la moción de Mr. Igoe, para nueva consideración.

Casi todos los diputados se hallaban presentes. El ruido que reinaba en el recinto era tal, durante la votación, que el jefe republicano Mondell, fué anotado como habiendo votado en favor de la moción Igoe; pero, más tarde, se permitió modificar su voto.

El anuncio de que la ley había sido aprobada por 287 votos contra 100, fué aplaudido. Hubo tres abstenciones.

El proyecto es enviado ahora al Senado, en donde se manifiestan ciertas dudas de que pueda ser considerado y votado antes de que se discuta el tratado con Alemania, lo que representaría una demora de muchas semanas antes de su aprobación definitiva.

GRANDES LLUVIAS EN LA COSTA DEL ATLANTICO

NUEVA YORK, julio 22 (United) —Hoy es el octavo día de lluvias continuas a lo largo de la costa del Atlántico. Han caído casi seis pulgadas de agua, cantidad sin precedentes en los últimos 25 años. Los técnicos electricistas predicen que, a menos que las lluvias cesen esta noche, existe la posibilidad de que Nueva York quede aislada del resto del país, en cuanto a la trasmisión telegráfica se refiere, pues la gran cantidad de agua y la humedad han causado grandes perjuicios a los cables telegráficos.

GRAN TERREMOTO EN LAS ISLAS TONGA

SAN FRANCISCO, julio 22 (Associated)—El capitán Jacobolson, de la goleta "Ottilie Fjord", que llegó hoy a este puerto, anuncia que un terremoto acompañado de una gran marea, de novilunio devastó la pequeña isla y ciudad de Pangait, perteneciente al grupo de las islas Tonga, en el Pacífico Sur.

Este hecho ocurrió el 30 de abril. La isla quedó asolada y sus 250 habitantes y 50 colonos extranjeros están en situación de desamparo.

LLEGADA DE Mr. LANSING

NUEVA YORK, julio 22 (Havas) —El secretario de Estado, Mr. Lansing, acompañado de su señora, llegó a esta ciudad.

Mañana emprenderá viaje con destino a Wáshington.

Estado de Mr. Wilson

WASHINGTON, julio 22 (Associated)—El presidente Wilson está suficientemente repuesto de su indisposición como para reanudar sus conferencias en la Casa Blanca con los senadores republicanos, sin que su médico, el almirante Grayson, oponga objeciones a esa actividad.

La legación en Bruselas

ELEVACION DE CATEGORIA

WASHINGTON, julio 22 (Associated) — La comisión de Relaciones Exteriores del Senado aprobó por unanimidad la recomendación hecha por el presidente Wilson de que fuese elevada a la categoría de embajada la legación de los Estados Unidos en Bruselas.

En la carta en que se dirigía con ese objeto al Congreso, el presidente decía:

"Sin duda alguna habeis observado que Francia e Italia adoptaron esa resolución y se asegura en forma autorizada que España y el Brasil seguirán su ejemplo.

"Me parece acertado en este momento demostrar el profundo interés con que consideramos al pueblo de la guerra la prosperidad de ambos y por tantos motivos la guerra parece concentrarse y esta causa debe fluir por siempre más de todas las señaladas pruebas de la falta de escrúpulos de los actos de Austria."

Los pozos petrolíferos mexicanos

WASHINGTON, julio 22 (Associated) — El departamento de Estado ha sido notificado hoy oficialmente de que el gobierno mexicano permanecerá temporalmente la concesión de pozos para la explotación de petróleo siempre que se obtengan previamente licencias bajo formal promesa de los concesionarios de someterse a los reglamentos legislativos que estén promulgarse en lo sucesivo.

AUSTRIA

PARALIZACION HUELGUISTA

PARIS, julio 22 (United) — Noticias de Viena hacen saber que toda Austria, con motivo de la huelga quedaron paralizados los servicios de trasportes, de alumbrado de aguas corrientes y los sanitarios.

TURQUIA

CRISIS MINISTERIAL

CONSTANTINOPLA julio 22 (United)—El viernes próximo pasado el gabinete presentó su dimisión colectiva.

El sultán no aceptó las renuncias.

JAPON

EL PROGRAMA NAVAL

TOKIO, julio 22 (Associated)— El ministerio de Marina, según anuncian, retiró el programa de construcciones navales que debía desarrollarse en un período de tres años.

El "Nichinichi", dice que las nuevas construcciones incluyen dos cruceros de batalla de 40.000 toneladas cada uno y numerosos buques de menor tonelaje.

DINAMARCA

La huelga general sin efecto

COPENHAGUE, julio 22 (United) — Las demostraciones proyectadas para ayer con motivo de la anunciada huelga general no se realizaron.

SUECIA

El movimiento huelguista

ESTOCOLMO julio 22 (United) La anunciada huelga fué un fracaso Solamente 50 obreros abandonaron sus tareas.

MEXICO

Soldados bombardeados por aeroplanos

NUEVA YORK, julio 22 (Associated)—Telegrafian de El Paso (Texas), que varios viajeros norteamericanos procedentes de Chihuahua traen la noticia de que aeroplanos del gobierno mexicano arrojaron por equivocación bombas sobre la infantería federal que manda el general Quiroga.

Los aeroplanos exploraban el distrito buscando las bandas de Villa, cuando vieron tropas en marcha de Jiménez a Parral. Como los tomaron por villistas, arrojaron bombas sobre ellos. No se conoce el número de las víctimas causadas por las bombas.

REPUBLICA ORIENTAL

LA HUELGA PORTUARIA

GRAVEDAD DE LA SITUACION

Propaganda en favor del paro general

MEDIDAS ADOPTADAS POR EL GOBIERNO

AMENAZAS DE "BOYCOT"

Declaraciones de autoridades

MONTEVIDEO, julio 22—Se reunió nuevamente esta noche la comisión, designada por el Consejo Nacional de Administración, para estudiar las condiciones expuestas en sus pliegos por los obreros del puerto.

Uno de los puntos que se discutieron, consistió en si se debía o no retirar las fuerzas que custodian el puerto, para disponer de los ocho días que otorgan los dirigentes de la Federación Marítima.

Los consejeros, conjuntamente con el ministro de Hacienda, encontraron incongruente el pedido, pues consideración que se establezca donde se establezca el servicio de vigilancia: no han de ser los particulares quienes han de juzgarlo. Como los intereses son tan valiosos, se impone una vigilancia estricta.

Además, hay trescientos obreros no federados que reclaman la permanencia de los soldados en el puerto, para que no peligre su seguridad.

Se han producido ya algunos incidentes. Los federados agredieron y lastimaron a tres no federados.

Algunos opinan que el gobierno podría conjurar la huelga, pidiendo una tregua, hasta que se conozca si se aprueba o se rechaza el proyecto del consejero Pedro Cosio, proyecto que, sin duda, favorece mucho a los trabajadores.

Algunos centros obreros preparan su pliego de observaciones para presentarlo a la comisión designada por el Consejo Nacional de Administración, a fin de que estudie los conflictos existentes entre la dirección del puerto y los obreros.

En previsión de la huelga anunciada para mañana, fué redoblada la vigilancia en el puerto.

Según versión que circula en los corrillos oficiales, el presidente de la república es de opinión que se deben hacer todos los esfuerzos posibles para evitar la agravación del conflicto; pero que en caso de producirse la huelga, como ésta comprometería a diversos intereses públicos, sería deber de las autoridades intervenir en forma pronta y eficaz.

En este sentido dicen que las fuerzas del ejército no sólo deben vigilar y proteger el derecho al trabajo en la zona portuaria, sino que han de reemplazar a los huelguistas en las tareas del puerto. En el mismo caso sería utilizado el personal técnico oficial, es decir, maquinistas y afines.

Las fuerzas militares llegadas al campamento de los Cerrillos, están prontas para trasladarse a esa capital, al primer llamamiento.

El Poder Ejecutivo comunicó al consejo de administración que, según informes que había recibido de las federaciones marítimas de Buenos Aires y de Río de Janeiro, se acordaría el "boycott" a los pequeños que de Montevideo, si no se accede en lo que piden los obreros.

El Consejo Nacional de administración designó, como informamos ayer, una comisión que tendría a su cargo la misión de estudiar en todo lo relativo sobre todas las cuestiones de trabajo que se produzcan en lo sucesivo, comprendiendo, también, el proyecto del consejero Cosio y el conflicto portuario.

Esa comisión conferenció con el ministro de Hacienda. Los consejeros trataron a cambiar ideas con el doctor Vecino y aprovecharon la oportunidad de la presencia del ministro de Industrias y del administrador, del "Diario Oficial", para tratar algunos puntos relacionados con el pedido de mejoras solicitadas por los obreros del puerto.

Se ignora si en la reunión celebrada anoche por el Consejo de Administración se resolvió algo sobre el particular.

Según se nos comunica, el pedido de aumento de jornales que han formulado los obreros del puerto, no ha sido considerado por el Consejo de Administración.

Se ignora si por su parte los obreros han resuelto algo sobre el particular.

Agregan que el pedido de aumento de jornales no ha sido considerado todavía por el Consejo de Administración.

El Consejo Nacional de Administración ha designado una comisión para que estudie el pedido de aumento de jornales.

Esta comisión ha celebrado ya una reunión.

Se ignora si por su parte los obreros del puerto

APUNTES PARLAMENTARIOS

Despachos de comisiones

La comisión de instrucción pública de la Cámara de Diputados despachó favorablemente el proyecto presentado por el diputado José Arce, creando una escuela normal mixta en Tres Arroyos, provincia de Buenos Aires.

—

Por ausencia del doctor Melo no pudo reunirse ayer por la tarde la comisión de acuerdos del Senado.

En la reunión que debe realizar hoy, serán considerados los acuerdos solicitados por el Poder Ejecutivo para efectuar los siguientes nombramientos.

Doctor Vargas Gómez, ministro en el Paraguay; José M. Cantilo, ministro en Portugal; doctor Marcial R. Candiotti, coronel Ricardo Pereyra Rozas y señor Atilio Lavezo, presidente y directores de las Cajas de Seguridad y de la Nación, respectivamente.

—

En respuesta al mensaje de congratulación por la paz, que la Cámara de Diputados envió a la Asamblea Nacional Alemana, el presidente de dicha Asamblea, doctor Ferembach, dirigió ayer al señor Goyeneche un telegrama en el cual agradece el saludo de la Cámara y manifiesta su esperanza de que un alto ideal de justicia y humanidad inspirará a los pueblos que fueron los enemigos de Alemania.

—

En el Senado se recibió el siguiente despacho.

La Asamblea Constituyente Alemana agradece al Senado argentino sus amistosas manifestaciones y espera con él, que la hora de la ratificación de la paz pueda ser la del nacimiento de una verdadera armonía entre los pueblos.

PASAJEROS DE PUERTOS URUGUAYOS

Documentos que deberán presentar

Con motivo de la nueva reglamentación de la ley de inmigración, desde el 25 del corriente inclusive, los pasajeros que se dirijan a esta capital procedentes de puertos uruguayos, deberán presentar los siguientes documentos.

Pasaporte con fotografía del titular, certificado policial del país de procedencia y que el interesado no esté sujeto a juicio por delitos contra el orden social, de ante los cuales años anteriores a ser llegado, o por delitos que hayan dado lugar a penas infamantes, certificado policial, con la misma salvedad mental, y no extranjero de nacionalidad.

Estos documentos, deberán ser vistados por el consul argentino del puerto de procedencia.

Para los ciudadanos argentinos bastará la presentación de la libreta de enrolamiento. Los extranjeros radicados en nuestro país, podrán presentar como documento, la Cédula de identidad, otorgada por la policía argentina, o un certificado policial, con su correspondiente fotografía.

Por lo tanto, toda persona que salga del territorio argentino, y desee volver nuevamente, deberá estar provisto de los documentos mencionados, para evitar su rechazo al regreso al punto de procedencia. Los capitanes de los vapores sufrirán una multa cuando conduzcan pasajeros sin la documentación reglamentaria.

El Ministro Argentino en Montevideo, expedirá certificados a las personas que viajen de primera clase sean nativos o extranjeros radicados en el Uruguay, y que comprueben su identidad, lo mismo hará la Dirección General de Inmigración Argentina a toda persona que solicite por escrito, y que acompañe los documentos necesarios a su identificación. Estos certificados que se otorguen servirán por el término de un año.

MOVIMIENTO POLITICO

PARTIDO CONSERVADOR ANTIAISLAMBLISTA

Reunión de la junta de gobierno

La junta de gobierno del partido Conservador antiaislamblista se reunió ayer en casa del doctor Eduardo Araña a fin de considerar las bases propuestas para la fusión de ambas fracciones del partido.

Estuvieron presentes en la reunión los doctores Eduardo Araña, Marcelino Ugarte, Ignacio Irigoyen, José A. Ayce, Luis Agote, Marco N. Avellaneda, Nicolás N. Avellaneda, señor J. Alejandro Moreno, Luis Güemes, Alfredo de Gaje, Manuel Sotarrarán, Sebastián Branco, Ernesto F. Grant, Pedro Goyeneche, Nicolás Rebollo, Juan G. Kelly, José Villa Abrille, Miguel Sicardi, Eduardo Della Croce, Aurelio F. Amoedo, Rodolfo F. Serrat, Luis García Herrera, Carlos Brizola, Matías Sánchez, Juan C. López Bacha de J. Acevedo Ramos y Luis J. Ruiz Gallazo, este último miembros del total de 40 que integran la junta de gobierno.

A propuesta del doctor Ugarte fueron aceptadas por aclamación las bases que dieron a conocer en oportunidad y acto seguido se resolvió dar un voto de aplauso a la junta ejecutiva que preside el doctor Araña, y así mismo citar para la misma convocada a los cinco miembros del partido, que realizaron las gestiones de acercamiento, a fin de que en unión de los otros once delegados de partidos simbolistas pongan en marcha la agrupación de los comités en la provincia de Buenos Aires. Los que en asamblea general de delegados designarán oportunamente las nuevas autoridades del partido Conservador.

Unión Cívica Radical

El comité de la capital de la Unión Cívica Radical ha resuelto conmemorar la revolución de 1890 con varios actos cívicos el 29 del corriente.

Con tal motivo la invitado a los afiliados al partido, a que el sábado a las 3 de la tarde se reunan en la Recoleta al pie del monumento de la Revolución, para tributar un homenaje a los caídos en dicho movimiento.

Para este acto, el comité ha designado un orador especial y una comisión compuesta de los presidentes de los comités de sección.

Partido Demócrata Progresista

El 13 de agosto próximo los afiliados del comité de la sección, 8ª se reunirán en asamblea general para elegir la comisión especial que deberá dirigir la biblioteca que ha inaugurado dicho comité.

CELEBRACION DE LA PAZ

Entusiastas preparativos

DIVERSAS INFORMACIONES

El comité que preside el doctor Adolfo Mujica continúa con toda actividad los preparativos de las diversas fiestas que se realizarán en esta capital, el caudoso próximo celebración del advenimiento de la paz, las que prometen ser de gran éxito a juzgar por el gran número de pedidos para asistir al gran espectáculo que se servirá en 4 bandejas al aire libre de 2 a 7 de la tarde en el Club Palermo, Sarmiento 836 y en los locales hacen constar la fecha, Julio 4 de 2, y Sarmiento 643 y los estudios para el acto que se efectuará en uno de los jardines de la Sociedad Rural, en Palermo, serán distribuidas gratuitamente a las personas que las soliciten, durante los días jueves, viernes y sábado de esta semana en los mismos sitios citados.

El comité organizador de estas fiestas se ha ocupado con empeño también de los actos locales que se realizarán en la noche del domingo en las plazas Colón, Flores, Constitución y Parques Patricios y Japonés, a fin de propender al mejor éxito de las mismas.

—

La sociedad "Les veterans des armées de terre et de mer" da término a los preparativos concernientes al desfile de los reservistas que han regresado al país. Dicha sociedad ha convocado a todos los reservistas franceses para que concurran a la reunión preparatoria que se realizará mañana a las 2 de la tarde, en el local de la Sociedad Rural, donde se efectuará el desfile.

GENERAL RAMON RUIZ

JEFE DEL ESTADO MAYOR DEL EJERCITO

† anoche en esta capital

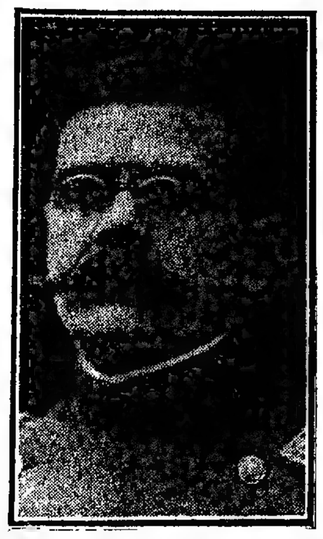

Poco antes de media noche falleció ayer en ésta, a los 57 años de edad, de bronco-neumonía gripal, el general de división Ramón Ruiz, que desde hacía nueve años desempeñaba el alto cargo de jefe de estado mayor del ejército.

La noticia del fallecimiento de este distinguido militar, ha de causar, sin duda, penoso pesar en las filas de nuestro ejército, donde se le apreciaba y respetaba por sus excepcionales dotes de buen camarada y jefe correcto.

La carrera militar del general Ruiz es una de las más brillantes de nuestros actuales jefes del ejército.

No contaba aún 20 años cuando ingresó en la Escuela Militar, en carácter de aspirante, obteniendo en diciembre de 1883 su primer grado de oficial de 2º. En 1881 llegó a sargento 1º y teniente 2º en 1882. En 1883 pasó al regimiento de artillería con igual grado, y al Colegio Militar a fines de octubre del mismo año. Con el grado de teniente 1º pasó en julio de 1886 al regimiento de artillería llegando en él al grado de capitán en 1886.

Desde entonces su carrera ascendente ha sido brillante y no interrumpida distinguiéndose entre sus compañeros de armas desde su pase al regimiento 1º de artillería, en el que obtuvo el grado de mayor en 1890, año en que pasó al regimiento 3 de artillería. Tres años después pasó como segundo jefe al regimiento de infantería, y el 26 de marzo de 1895 se le nombró jefe del regimiento de artillería.

En el mismo año fué ascendido a teniente coronel y a coronel en 1903. Ocupó a general de brigada el 30 de septiembre de 1910, y siete años después a general de división, grado que conservaba actualmente.

Durante su vida militar el general Ruiz escribió varias obras sobre táctica militar y de tiro, y desempeñó importantes cargos relacionados con su carrera.

Dos veces fué invitado especialmente por el ex emperador de Alemania a la presencia, en el antiguo imperio, a las brillantes maniobras militares sobre las que escribió algunos folletos, llenos de observaciones y notas de interés para nuestro ejército. Asistió también en representación del ejército argentino a las maniobras de Francia y fué en el año 1913 presidente de la comisión de experiencias de artillería.

Fué jefe de la brigada de Córdoba, jefe de estado mayor de la 6ª región militar de cuyo mando estuvo dos años encargado, habiendo sido además, en diversas ocasiones inspector de artillería e ingenieros.

El general Ruiz cursó sus estudios en el Colegio Nacional, Colegio Militar y Escuela Superior de Guerra. Su actuación personal se tuvo en gran parte la organización de los grupos de "boy scouts" argentinos de los cuales era actualmente presidente.

Por la casa mortuoria desfilaron anoche sus numerosos amigos y camaradas de armas, que velarán su cadáver hasta las primeras horas de la mañana de hoy.

LA GRIPE

Su sintomatología y tratamiento

POR EL DOCTOR DOMINGO MATHEU

En el último número de la revista médica "La Semana Médica", ha publicado un trabajo estudio sobre la gripe, por el doctor Julio Méndez, médico de la asistencia pública de Buenos Aires y de la Sociedad de Beneficencia de la Capital, y del bacteriólogo de la misma, doctor Carlos Malbrán, en varios capítulos de los cuales extractamos los párrafos que a continuación publicamos, por la importancia de la materia que tratan y por cuanto ha desaparecido totalmente de entre nosotros la epidemia de gripe.

La epidemia de gripe de 1918 y principios de 1919 en Buenos Aires, ha dado motivo a observar numerosos casos de gripe, que en la mayoría de los casos ha revestido la forma catarral acompañándose con algera fiebre, postración, cefalalgia, dolores vagos y múltiples en el tronco, y más frecuentemente en los miembros. La secreción nasal es mucosa, poco purulenta. La traqueal es poco abundante, mucosa-purulenta. En las complicaciones pulmonares, la tos es frecuente, dolorosa, seca, pertinaz, que fatiga al enfermo, y que puede llegar a ser emetizante. Cuando la bronquitis se localiza en los bronquios gruesos, la tos es ruidosa, sonora, y cuando en los bronquios finos, la tos es más débil, pero más frecuente y más fatigosa.

Forma pulmonar.—En la penúltima epidemia de junio a diciembre de 1918, y en la actual, se han observado muchos casos en que, durante la convalecencia persistía la tos traqueal algo espasmódica y que quince o veinte días después del primer ataque, algunos de los pacientes recaían con síntomas graves de lesiones pulmonares. En la mayor parte de estos últimos, la recaída era provocada por enfriamientos, excesos de alimentación, y en los menos sin causa alguna apreciable.

Los prodromos de la recaída son por lo general rápidos, empiezan con vómitos, alta fiebre, disnea y tos con expectoración mucopurulenta más o menos mezclada con pigmento sanguíneo. Postración, gran hipotensión y frecuencia de pulso.

El examen del pulmón no da en la mayor parte signos completos de lesiones parenquimatosas. La percusión, las vibraciones y aun la auscultación de la respiración dan signos frustros. En cambio, se pueden oir ralos subcrepitantes poco abundantes con "respiración metálica" en pequeños focos en diversas regiones de ambos pulmones. La resonancia metálica de los ralos suele a veces ser uno de los signos físicos de las lesiones pulmonares graves de la gripe. En los casos fatales que terminan en tres o cuatro días, es difícil oir. En los menos agudos, que evolucionan entre cinco a ocho días, las localizaciones son más confluentes y conglomeradas, y se observa con frecuencia, otros signos físicos de percusión, auscultación que permiten diagnosticar los bloques pulmonares.

Este cuadro clínico, conocido con el nombre de neumonía o bronco-neumonía gripal, se acompaña desde el principio con un cianosis intensa, que en algunos casos llega a ser verdadera. Esta cianosis es tan intensa, que en algunos casos, en el momento de la muerte, la

PROVINCIAS Y TERRITORIOS NACIONALES

ENTRE RIOS

INAUGURACION DEL PERIODO LEGISLATIVO

Mensaje del gobernador

PRINCIPALES CAPITULOS

Paraná, julio 22—Según estaba anunciado se efectuó hoy el acto de la apertura del período legislativo, de acuerdo con las formalidades de estilo.

Concurrieron al acto el gobernador, el ministro de Hacienda, jefes de reparticiones y otras autoridades.

El doctor Marcó leyó el mensaje de práctica, en el cual hizo conocer su gestión administrativa.

El doctor Marcó empezó diciendo que llevaba a conocimiento de la legislatura los servicios administrativos realizados durante los nueve meses de su gobierno.

Expresó en seguida que los factores de la vida económica, social y política de la provincia no habían sufrido materialmente.

Respecto de las agitaciones obreras, provocadas por agitadores de profesión, dijo que en Entre Ríos no habían tenido terreno propicio, en parte porque no existe el proletariado indigente, y, en parte, porque el Poder Ejecutivo había acudido oportunamente para evitarlas.

A continuación se refiere a los conflictos originados en dos empresas establecidas en Entre Ríos.

La bondad y eficacia de los procedimientos ejecutivos, agregó más adelante el doctor Marcó, es palmaria cuando en su aplicación persistente se condensan la razón de su empleo y el derecho a extremarlos. Lo demuestran los resultados felices que han producido para la función del sufragio libre en el lustro anicelado en 1914, pues ahora, difundido como está el concepto legal de las facultades propias del elector y que nadie puede coartarlas impunemente, es notorio que los comités políticos contribuyen a realizar la verdadera democracia, dedicándose a obtener prosélitos con todo género de recursos, menos los violentos, que excluyen por considerarlos absurdos en presencia de las garantías gubernativas, y si bien es cierto que en algunas circunstancias se apartan de lo correcto, es porque algunos dirigentes de los partidos, debido quizás a la seducción fuerte del éxito electoral, por lo que todo triunfo implica de hecho, no seleccionan en acentúan los medios de perfeccionar el aprendizaje de los deberes cívicos.

Para integrar nuestra representación en el Congreso Nacional y en esta legislatura, el electorado dispuso de todas las facilidades consagradas por las leyes, celosamente resguardadas por las autoridades, y así lo prueba el juicio de la Cámara de Diputados de la Nación y el de V. H. sobre las elecciones realizadas en marzo y junio, respectivamente.

El gobernador se ocupó, en seguida, de la situación económica de la provincia, e hizo notar que la crisis que afecta al país se había sentido mucho menos en Entre Ríos, por la concurrencia de una serie de circunstancias.

Se refirió luego al intercambio comercial, y dijo que las exportaciones durante el año 1918 ascendieron a un valor de 162.222.226.36 pesos, contra una importación de pesos 45.944.875.65.

Pasó después a ocuparse de la situación financiera, y dijo que a la liquidación del año financiero de 1914, incluyendo los déficit de años anteriores la deuda flotante era de pesos 5.031.419.02, quedando reducida a algunos libramientos que no han sido retirados por sus dueños, y a pesos $20.000 en tres letras a favor del Banco de Italia y Río de la Plata.

Más adelante dijo que los tres años fenecidos, desde 1916 hasta el pasado, habían cerrado con un superávit efectivo de renta, cuyo monto asciende a pesos $s7 262.03

Por lo que respecta al ejercicio anterior, expresó que los recursos ordinarios fueron calculados en pesos 7.734.000, acusando lo recaudado un aumento de 693 859 25. La ley de presupuesto autorizaba a invertir 7.734.000.

Se refirió, después, a la deuda consolidada interna, y dijo, que se habían emitido títulos hasta el 31 de diciembre de 1918 por valor de pesos 16.187.850, de los que se amortizaron hasta la misma fecha, 3 614 .50, quedando en circulación 12.58 .300

Respecto del régimen impositivo estimó que es urgente suprimir el impuesto a los cereales, para aliviar la situación que pesa sobre la agricultura.

Estimó que no era urgente la supresión de los impuestos establecidos a la industria ganadera en razón de su prosperidad extraordinaria.

Después de hablar sobre la prosperidad de la ganadería de la provincia, del funcionamiento de la inspección de tablada, de la importancia de la agricultura y de la necesidad de resolver la crisis agraria, se ocupó del cooperativismo del departamento de agricultura, del Banco Agrícola de Crespo, de las tierras fiscales y de la colonización oficial.

Hizo resaltar luego los progresos de la institución policial.

A continuación el doctor Marcó se ocupó en las obras públicas, haciendo conocer las centrales y las en ejecución, y los propósitos en que tiene de prestar preferente atención a este asunto de vital importancia para la provincia.

Expresó el buen concepto en que goza la justicia, dentro y fuera de la provincia.

Recordó que Entre Ríos está mal tejos de haberse ofrecido a la nación a resolver el problema ferroviario, no obstante los esfuerzos realizados hasta ahora. Pondrá sometido a la legislatura proyectos destinados a resolver el asunto.

También trató sobre el mejoramiento en la salubridad pública y el efecto anunció algunas iniciativas en el proyecto de presupuesto del año próximo.

Por lo que respecta a instrucción pública, dijo que no obstante la estrechez de recursos en que se debate la provincia, el gobierno ha empeñado en atender las necesidades de ella en la forma más amplia y completa posible.

Según el cuadro estadístico del mensaje, durante 1918 hubo en el 667 escuelas con una asistencia de alumnos, de los 6 42 (La población escolar de Entre Ríos, según el censo de 1914 era de 87.928).

Por último declaró abierto el período ordinario de sesiones.

INUNDACIONES EN GUALEGUAY

Paraná, julio 22 —A causa de la crecida extraordinaria del río Gualeguay se inundaron los barrios de la ciudad denominados Las Ranas y Barrilles.

Mucha gente pobre se vió obligada a abandonar sus casas, perdiendo muebles y ropas.

Gracia concedida — Condena por bigamia

Paraná, julio 22—Se concedió gracia al penado Simón Ruiz, a quien faltaban tres años para cumplir la condena

Se impuso cinco años de penitenciaría a Damián González, por delito de bigamia.

Vías de lonas en el ferrocarril — Estación que no se habilita

Paraná, julio 22 Los cerealistas quejan de la empresa de ferrocarriles porque no les proporciona los necesarias para cubrir los vagones cargados con cereales, pues les perjudica los granos, con el consiguiente perjuicio para los interesados.

El ministerio nacional, por decreto dispuso la habilitación de la estación Ramírez del ramal de Concepción del Uruguay a Colón, con la carga y descarga de hacienda.

Se dispuso también

siguiente cuestionario: deuda nacional (externa, consolidada y flotante), monto actual de la flotante o inmediate, causas que motivaron la emisión de estos empréstitos, emisión fiduciaria y su garantía en oro depositado en la caja de conversión y en las legaciones argentinas.

Facultad de Filosofía y Letras

EXAMENES DE LOGICA Y ETICA

Esta tarde a las 5 continuará tomando examen en la Facultad de Filosofía y Letras la comisión examinadora de lógica, ética y metafísica.

—Mañana a la misma hora se reanudará la mesa de psicología (primero y segundo curso).

Centro Estudiantes de Ingeniería

El primero de agosto próximo, a las 9 de la noche, realizará una asamblea extraordinaria el Centro Estudiantes de Ingeniería, con objeto de seguir tratando la reforma de los estatutos de la institución.

DEPORTES

CARRERAS DE CABALLOS

HIPODROMO ARGENTINO

LA REUNION DEL DOMINGO PROXIMO

Depurado de "forfaits", a continuación se inserta el programa completo de la reunión del domingo próximo, en Palermo:

Premio "Baratieri", 2.000 metros—Brujo 56 kilos, Zar Nicolás 55, Wilda 54, Rey Mago 54, Jaguelo 53, Montesquieu 53, Mayol López 54, Palangana 52, Criala 51, General Alvear 50, Fumadito 50, San Isidro 50, Geronte 50, Pomaré 49, Fatrajó 48, Brillante 48, Andarivel 46, Cygnet 46.

Premio "Larrea", 1.600 metros. Para potrancas de tres años que no hayan ganado. Peso, 56 kilos—Miranda, Nenita, Vida, Flamista, Anisada, Smile, Jaén, Cauliflower, Festejada, Kolette, Lollipop, Glad Eye.

Premio "Mouchette", 1.200 metros—Sinchi Roca 56 kilos, Very Gay 56, Pergaminense 56, Carcamán II 56, Norte II 56, General Brushoff 56, Suri 56, Precious 56, Telele 56, Intruso 56, Agricultor 56, Kamacurá 56, Le Polú 56, Gran Tunante 56, Rojero 56, Referee 56, Nipón 56.

Premio "Charming". Gentlemen Riders (socios e hijos de socios), 1.800 metros—Los Gorros 79 kilos, Magalhaes 72, General Haig 70, Satélite 70, Jornalero 68, Montana 67.

Clásico "General Pueyrredón", 4.000 metros—Saint Emilión 62 kilos, Cracker 62, Charol 61, Remanso 61, Ris 61, Brujo 58, General Capdevila 58, All Eyes 58.

Premio "Yago II", 1.600 metros—Marocco 57 kilos, Last Pip 57, Velero 57, Capitán B Roqué 54, Merry Chap 54, Laón 54, Calavera 54, Tapial 54, Acrata 54.

Premio "Dijital", 1.600 metros—¡Iup! 58 kilos, Faierna 56, Damocles 56, Radieux 51, Hydre 51, Simplex 50, Anfitrita 48, Juanchón 46, Montesquieu 46, Vogt 45.

Premio "Botafogo", 2.500 metros—Hasante 62 kilos, Conjurado 53, Pope 53, Irmao 50, Lady Ada 48, Hydre 48, Marline 48.

VARIAS NOTICIAS

En las carreras que forman el programa de la reunión del domingo próximo en Palermo, fueron anoche declaradas forfaits:

Premio "Baratieri", 2.000 metros—Golden Tip 55 kilos, Lacónico 46, Viva la Patria 46 y Eurico 46.

Premio "Mouchette", 1.200 metros—Nelón 56 y Mouck 56.

Premio "Yago II", 1.600 metros—Rumbeador 54.

Premio "Botafogo", 2.500 metros—San Luis 62, Escorpión 61, Su Majestad 58, Profeta 58, Amnesia 50, Golden Tip 47, Sacuraná 44, Jafet 43 y José Eduardo 40.

—En los "handicaps" de la reunión del 27 del corriente en el hipódromo de San Martín, se hizo ayer la siguiente asignación de peso:

Premio "Zacarelli", 1.300 metros—Sueño de Oro 59 kilos, La Chispa 58, Ivor 55, Nelunbo 54, Chusca 53, La Goyita 52, Andreína 52, Jano 50, Años 50, Irishman 47, Pepper 46, Cartulina 44, Pampeana II 44.

Premio "Labriega", 2.000 metros — Huanguelen 62 kilos, Don Paul 59, Ley II 57, Guapetón 56, Horacio II 53, Perlino 51, Sánchez 51, Hyno 49, Pas de Chance 46, Jazmín 46, Cáustico 45, Patchid 42.

FOOTBALL

ASOCIACION ARGENTINA DE FOOTBALL

DIVERSAS RESOLUCIONES

El cuerpo superior de la Asociación Argentina de Football, en su última sesión, adoptó las siguientes resoluciones:

Suspender los partidos de primera división e intermedia que debían jugar el domingo próximo los clubs Porteño y Racing, Huracán y Sportivo Barracas, y Estudiantil Porteño y San Lorenzo, haciendo jugar, en cambio, los desempates entre Porteño con Nueva Chicago, San Lorenzo con Argentino de Quilmes, por la copa de Competencia en la rancha de los clubs nombrados en primer término.

Ordenar la realización el domingo próximo del partido entre los equipos de primera división e intermedia de los clubes Racing y Huracán.

Por último no se aceptó la renuncia de juez oficial y miembro de la comisión de referees, presentada por el aficionado Germán Guasone.

OBSERVACIONES METEOROLOGICAS

Instalación especial de LA PRENSA

Termómetro		Barómetro
A las 8 a. m. hoy	7 0	A las 8 a. m. hoy	760 0
Ayer 8 a. m.	7 0	Ayer 8 a. m.	765 0
12 m.	14 0	12 m.	765 8
6 p. m.	10 0	6 p. m.	766 0
12 p. m.	8 0	12 p. m.	766 5

A las 3 a. m. de hoy

VIENTO Oeste

CIELO Nublado

SOL Sale: 6.88 a.m. Se pone 4.48 p.m.

LUNA Sale 5.6 a.m. Se pone: 7.11 p.m.

El tiempo durante el día de ayer fue algo variable. Por la mañana estuvo completamente cubierto y el ambiente fue bastante húmedo, mejorando las condiciones atmosféricas después de mediodía.

La temperatura osciló entre los 14 y 6 grados, la presión barométrica se mantuvo alta y, en general, las condiciones del tiempo fueron satisfactorias.

Dirección del viento: SE, ESE y E, con una velocidad media de 14 kilómetros por hora. A las 12 de la noche sopló viento ESE.

Humedad: 93.

—Observatorio Astronómico de La Plata. Datos meteorológicos de las 7 a. m. Presión atmosférica a cero grados y al nivel del mar, 768 17 mm; temperatura, mínima (a las 6.30 a. m.), 4 0 humedad relativa: 97 o.o, tensión del vapor de agua, 6 06 mm, viento dirección, SE, velocidad por hora 19 kilómetros.

Datos de las 2 p. m.:

Presión atmosférica, a cero grado y al nivel del mar, 768 10 mm; temperatura 2 p. m., 12 0; humedad relativa 71 o.o, tensión del vapor de agua, 7 73 mm, viento, dirección, E., velocidad por hora 10 kilómetros.

Informes de la Oficina Meteorológica Argentina—Ha llovido en: Mar del Plata 1 milímetro Federación 24 Goya 1, Monte Caseros 36, Agua Dulce 1, Tacuarán 1, Lasplur 4, La Cautiva 1, Moldes 5, Paunero 3, Daract 2, Lavaisse 4, Nueva Escocia 10, Injuy 4, Orán 3, Pampa Grande 3, Arroyito 1, Bariloche 29, Astra 3, Camarones 7, Dos Pozos 2, Talleres 6, Santa Cruz 2.

SINOPSIS DEL TIEMPO

Reinó tiempo algo nublado en las provincias del Este y bueno y casi despejado en las regiones del centro y Oeste.

Durante las 24 horas pasadas cayeron lluvias en las provincias del Norte y Pre-valecieron vientos suaves del Sudeste en el Norte de Buenos Aires y en las provincias del Nordeste, suaves del Norte, en el Sur de Buenos Aires, y suaves y variables o calma en las provincias del Oeste.

La temperatura ha bajado unos grados en el Oeste y Norte. En las demás partes ha habido poco cambio, anoche estaba algo bajo la normal en las provincias centrales y más o menos normal en las demás provincias.

La presión atmosférica ha subido en todas partes. Estaba más alta (770 mm.) en el Este de Buenos Aires, mientras que en las demás provincias variaba entre 763 a 768 mm.

Pronóstico: Tiempo bueno, con un aumento de temperatura en todo el

PROVINCIA DE BUENOS AIRES -- INFORMACION GENERAL

LAS INUNDACIONES

ENTRE BOLIVAR Y RECALDE, LAS AGUAS ALCANZAN TRES METROS DE ALTURA

CRECIDA DEL CAUDAL DEL SALADO

SERVICIO DE CORREOS CON BOTES

MAS DE 130 MANZANAS PERMANECEN INUNDADAS EN BOLIVAR

CONTINUA EL SALVAMENTO DE FAMILIAS

OTRAS INFORMACIONES

EN LA DIRECCION DE DESAGUES DE LA PROVINCIA DE BUENOS AIRES

Un sólo informe se recibió ayer en la dirección de desagües de la Provincia, enviado desde Saladillo por el ingeniero Kianke. En este informe, dicho técnico da cuenta de que las aguas han descendido, en la localidad citada, tres centímetros, tendiendo a mejorar la situación.

Agrega, el ingeniero Kianke, que ha recibido una comunicación telegráfica, en la que se le expresa que las aguas han inundado parte de las vías del ferrocarril Sud, a la altura de la estación Del Valle.

COMISION DE HACENDADOS

La comisión de hacendados recibe diariamente ofertas de campos a precios moderados, sobre todo del partido de Bahía Blanca. Llama, a este respecto, la atención de los interesados en obtener campo, para que no paguen los precios altos que algunos propietarios han de pedirles.

—Dentro de tres días correrá el tren por la vía Crotto y Olavarría; y entre Quilcó e Iturregui, dentro de dos. Los que tengan que sacar las haciendas de sus campos inundados, deben, pues, apurarse a solicitar los vagones. Entre La Madrid y Martinetas la vía está tan mal que no podrá quedar expedita antes de 10 o 12 días. Sin embargo, tanto en esta vía como en las demás se trabaja febrilmente para ponerlas en condiciones de servicio.

—La comisión recomienda a los que tengan que adquirir pasto se apresuren a hacerlo, para evitar que cuando más lo necesiten, les sea imposible conseguirlo, por la aglomeración de vagones que ha de sobrevenir.

EN LA CRUZ ROJA ARGENTINA

Durante el día de ayer se recibieron, en la gerencia de la Cruz Roja Argentina, las siguientes donaciones en efectivo:

Tomasa E. de Nayn, 5 pesos; doctor Marcos Curewitsch (suscripción de Baradero), 132 pesos; anciana suiza, 1 peso, escuela número 4 de San Nicolás, 25 pesos; Banco Español, 500 pesos.

A los depósitos de la Cruz Roja Argentina, Moreno 3365, enviaron ayer ropas y víveres las casas que a continuación enumeramos.

Revilla y Cía., Onetto, Castellini, Rojas y Cía., Facio, Noel y Cía. Polled y Cía., Cooperativa Nacional de Consumos, Azevedo y Cía.

Accediendo al pedido de ropas y víveres, formulado por el gobernador de la provincia en favor de los pobladores del partido de Guaminí las autoridades de la Cruz Roja Argentina hicieron despachar ayer con destino a dicha localidad, 13 fardos conteniendo los elementos solicitados.

EN FAVOR DE LOS INUNDADOS

El Centro Hispano-Argentino ha nombrado, de entre sus miembros una comisión que organice festivales y otros actos, cuyos beneficios serán destinados a socorrer a los damnificados y constituídas con el provincia. El primero de dichos festivales se realizará el próximo lunes 4 de agosto, por la noche, en el teatro San Martín, y el producto que se obtenga será entregado a una de las corporaciones constituídas ya con el propósito de ayudar a las mencionadas víctimas, para que ésta lo haga llegar a su destino.

SERVICIO DE TRENES

Con respecto a los servicios especiales de trenes, la empresa del F. C. del Sud nos ha suministrado las siguientes informaciones:

El tren número 207, que partirá de plaza Constitución a las 6.37 p. m. hoy, además de las combinaciones de costumbre llevará pasajeros y encomiendas, etc. para las estaciones desde Bajo Hondo hasta Irene.

El tren número 241, que debía salir de plaza Constitución a las 7.55 p. m. hoy, ha sido suspendido. Los pasajeros para las estaciones hasta V. Mayo deben viajar por el tren número 37 que saldrá de plaza Constitución a las 7.35 a. m. y los para estaciones desde Ismael hasta Alsinos, deben viajar por el mismo tren, que saldrá el viernes. Los para estaciones desde Guaminí hasta Goyena y Viboras a Darragueira de bien viajar por el tren número 261, que saldrá de plaza Constitución a las 9.45 p. m. de hoy (el cual correrá por Vía Olavarría, Pringles, General La Madrid, de Olavarría partirá un tren, en combinación, hasta Las Martinetas. También conducirá pasajeros y encomiendas etc., para las estaciones desde Guaminí hasta Goyena y Viboras hasta Darragueira.

El tren número 37 que saldrá de Plaza Constitución a las 7.35 de la mañana, no conducirá pasajeros ni encomiendas para Del Carril, Cazón, Saladillo, Barancosa, Micheo, General Alvear, Yerbas, Tamiguá, Altolaco y Cruto, cuyas estaciones están incomunicadas con esta capital, por vía férrea, por todos los rumbos.

INFORMACION DE LA PLATA

La comisión en favor de los inundados de Bolívar se ha dirigido al ministerio de gobierno, agradeciendo el concurso prestado por el Poder Ejecutivo.

—En Lapridn ha quedado constituída una comisión de auxilios a los inundados, presidida por el señor Rómulo M. Berri, la que ha proporcionado víveres a 180 familias.

fueron también socorridas por la municipalidad local.

La misma comisión ha conseguido albergue para muchas familias y solicita del ministerio de Gobierno mayores recursos para adquirir ropas y víveres destinados a aquéllas.

— Entre Roque Pérez y la estación Del Carril se ha establecido un servicio de catorce botes. Estas embarcaciones condujeron ayer a aquel pueblo un buen número de familias que se encontraban en peligro, y llevaron a Del Carril unos 200 kilos de correspondencia.

(De nuestros corresponsales, por telégrafo)

Guaminí, julio 22 — En una reunión efectuada por los vecinos de esta localidad, se resolvió la apertura del canal existente en el campo de Alzaga, lo que se efectuó inmediatamente.

Se espera que las autoridades tomen las medidas necesarias a fin de favorecer los desagües de la laguna del Monte, cuyos desbordamientos inundan la parte baja de este pueblo.

Llegó el ingeniero Soria, con el fin de examinar la situación de esta localidad, que considera grave, aunque no desesperada. Hoy regresó a esa capital.

Las autoridades locales siguen trabajando activamente en las obras de contención de las aguas.

Saladillo, julio 22 — Hoy partió con destino a Monte, la dotación del club de regatas de La Plata, que tan eficaces servicios prestó en esta localidad en los momentos de mayor peligro. Acompaña a esa dotación el doctor Figueroa Ozán, que vino en representación del Gobierno de la provincia, y cuya actuación es digna de aplauso. Asimismo las autoridades locales se han hecho acreedoras al reconocimiento de este vecindario, por la labor efectuada en defensa de los intereses y las vidas de la población, amenazados por las aguas.

Anoche fué ofrecida por el vecindario, al doctor Figueroa Ozán y a los socios del club de regatas, una comida, como demostración de agradecimiento por sus servicios.

Hoy, a las 11.15 a. m. aterrizó un aeroplano de la misión aeronáutica italiana, tripulado por los sargentos Argenta y Bo, quienes trajeron correspondencia.

Roque Pérez, julio 22 — Se estableció con botes y tripulación del club de regatas de La Plata, un servicio de correos entre esta localidad y Saladillo y Del Carril.

Los aeroplanos de la misión italiana pasaron hoy a las 10 y 30 de la mañana con rumbo a Saladillo.

Las aguas descienden lentamente. Llegaron las familias de la zona inundada, que se encuentran sin recursos.

Se espera que el gobierno envíe fondos para el socorro de los desamparados.

Monte, julio 22 — Anoche avanzaron notablemente las aguas en las calles del pueblo, estando ahora a una cuadra de la plaza. Se espera que para dentro de dos días, si continúan avanzando, encuadrarán dicha plaza. El bulevar de circunvalación y la calle de la Tablada, se hallan bajo el agua, lo que impide el tránsito.

De varias viviendas que han quedado aisladas por la inundación, se solicitan auxilios.

La empresa del biógrafo local, de acuerdo con la intendencia municipal, organiza una velada en favor de los inundados, que se efectuará el jueves. En el local de la intendencia se hallan asiladas muchas familias.

Bolívar, julio 22—Se encuentra en ésta el ingeniero Ladislao Dombrosky, que ha venido enviado por el ministerio de Obras Públicas de la provincia, para estudiar la zona inundada y proyectar las obras que sea necesario efectuar para obtener el desagüe de la región.

El señor Dombrosky ha visitado ya las vías del ferrocarril del Sud entre las estaciones Unzué y Bolívar, y entre ésta e Ibarra, así como también el ramal de Bolívar a Recalde, donde la vía ha sido cortada en varias partes por la fuerza de la correntada, que, en algunos sitios, ha arrastrado trozos de terraplenes hasta de 200 metros, alcanzando sus aguas, en varios parajes, tres metros de altura.

En la ciudad existen aún más de 130 manzanas inundadas, que continuarán así por muchos días debido a las corrientes que vienen del Sur de las chacras, desviadas en su curso por la rotura de los terraplenes de la vía a Recalde y por las aguas que suben en esta ciudad, de la laguna Cabeza de Buey, que se ha desbordado.

Las autoridades comunales, eficazmente secundadas por el vecindario continúan socorriendo con alimentos y ropa a los perjudicados, y la colecta de auxilios formada por el comercio, sigue aportando recursos para llenar las necesidades de los mismos, que han abandonado sus hogares. Otro tanto hace la comisión del Club Social, que preside el señor Alcarezza.

La playa de la estación presenta un aspecto pintoresco, al bien mueve a compasión ver la cantidad de familias que se albergan en carpas y vagones, en un hacinamiento tal, que ha provocado en forma alarmante el desarrollo de la tos convulsa. Para combatir este mal se ha pedido el envío de la vacuna del doctor Krauss.

Orcchs (General Belgrano), julio 22—Este vecindario se halla alarmado por el carácter que van tomando las inundaciones. Son muchas las familias que abandonan sus hogares a causa de la invasión de las aguas, que han alcanzado parajes a los que no llegaron en inundaciones anteriores.

La empresa del ferrocarril del Sud ha dispuesto que varias cuadrillas trabajen día y noche en el arreglo de las vías destrozadas por la creciente y en la protección de las que aún se conservan en buen estado. Los trenes que circulan lo hacen con grandes precauciones y se teme que si sigue la inundación no lo puedan hacer en lo sucesivo.

Actualmente esta población se encuentra completamente aislada de Tres Arroyos, Las Flores y Saladillo, porque los puentes sobre el Salado, el canal 16 y el arroyo Atalaya han sido deteriorados por las aguas y no hay medios de atravesar estas corrientes.

Los hacendados y chacareros han sufrido considerables pérdidas en haciendas y sembrados, aun cuando consiguieron enviar muchos animales a otras localidades.

El tiempo sigue amenazando lluvia, lo que contribuye a alarmar aún más al vecindario.

Morón, julio 22—Se atribuye a los oportunos trabajos de canalización y rectificación del curso del arroyo Morón, el que la zona baja de este pueblo no ha sido inundada como en

de agua caída con las últimas lluvias.

General Belgrano, julio 22 — Las aguas del Salado, de seis días a esta parte, han aumentado un metro veinte. El puente del ferrocarril tiene arriba del primer tramo cuarenta centímetros, pero según la opinión del inspector del ferrocarril, resistirá la presión de las aguas.

A medida que aumenta la crecida aumenta también el número de las familias que abandonan sus viviendas.

Es digno de todo encomio el comportamiento del escribiente Pobas y agente Gómez, destacados en "La Chumbeada", quienes para salvar vidas ajenas han expuesto muchas veces las suyas, recorriendo a nado grandes distancias. El cabo Grierra, por su parte, en Gorchs ha salvado a un buen número de familias que hoy se hallan alojadas en este vecindario.

El intendente ha solicitado de las autoridades el envío de una lancha a vapor para efectuar el envío de víveres al Siasgo, sin que hasta la fecha se haya conseguido otra cosa que dos botes con seis marineros, elementos insuficientes para llevar rápidamente mercaderías al paraje solicitado.

Los establecimientos ganaderos Chacabuco, Atalaya y los comercios de Rosas y Reca, ubicados en la región de La Chumbeada cooperan eficazmente a la acción de la policía en su tarea de salvamento de los inundados.

De un momento a otro se esperan varios aeroplanos.

MUNICIPALIDAD DE LA PLATA

Concejo Deliberante

Anteanoche se reunió el Concejo Deliberante de la municipalidad de La Plata, tratándose los siguientes asuntos:

Habiendo sido aprobadas las elecciones de integración de concejales realizadas el 20 del corriente el Concejo invitó a los electos, señores Ruiz, Reyna Almandos, Johannsen, Rafaelli, Lacourt, Taboada y Lagos a incorporarse, lo que hicieron inmediatamente.

—El concejal señor Martínez fundó un proyecto sobre pago de varios meses de sueldo a los empleados municipales que sean dejados cesantes sin causa, o por razones de economía y mejor servicio a las familias de los empleados en caso de fallecimiento.

—El concejal señor Chávez, hizo algunas consideraciones sobre el proyecto de que es autor, por el que se exime del pago de impuesto de estacionamiento a los carruajes de alquiler.

—El mismo concejal fundó nuevamente su proyecto sobre municipalización del teatro Argentino.

Fué aprobado un proyecto presentado por los concejales Rafaelli, Lagos y Taboada, por el cual se pide al D. E. informe sobre el estado financiero de la comuna, al hacerse cargo de ella el actual intendente.

—De acuerdo con el sorteo verificado en esa sesión, con el fin de determinar cuáles son los concejales que terminan su mandato en diciembre próximo, debe procederse a efectuar elecciones en las secciones 4a., 5a., 6a. y 7a., por la totalidad de sus representantes.

LEGISLATURA

SESIONES SECRETA Y PUBLICA DE SENADO

Ayer a las 3 p. m., se reunió el Senado en sesión secreta. Se prestó acuerdo para el nombramiento del doctor Ernesto Núñez Monasterio para juez del crimen de Bahía Blanca; se rechazaron los acuerdos solicitados para nombrar asesor del departamento Sud al doctor Benito Valdovinos; agente fiscal al doctor Manuel J. Moreno, y vocal de la Caja Popular de Ahorros al señor Juan F. Silva.

Se aplazó el del agente fiscal en el departamento del Sud, solicitado para el doctor Juan Ramón Gómez.

En la sesión pública, se dió cuenta de los siguientes asuntos entrados:

Mensaje del Poder Ejecutivo acompañando el decreto que reglamenta la profesión de ingeniero.

Solicitud del pintor Soria para que se [illegible] de sus obras.

Proyecto del señor Graciano modificando la representación municipal de Lincoln y de Leandro N. Alem, que se resolvió tratarlo sobre tablas y, votado en general, fué aprobado.

Proyecto modificado por la Cámara de Diputados, por el cual se autoriza la inversión de 500.000 pesos para el socorro de los inundados. La modificación consiste en la creación de una comisión interparlamentaria que bajo la presidencia del ministro de Obras Públicas, distribuirá los fondos.

El señor Graciano dijo que había visitado la zona inundada y se había convencido de la deficiencia de los auxilios enviados por el gobierno: lanchas sin motores, sin marineros, etc. Por esta razón pidió, aceptaría la modificación introducida por la Cámara de Diputados.

Por su parte el señor Grisolía fundó en nombre del bloque representación conservadora, en contra de la intervención de la Cámara de Diputados, que autorizaba una invasión de las facultades del Poder Ejecutivo.

Los senadores Verdaguer, Rendón y Pavón expresaron sus votos en favor de la creación [illegible] y en contra, los señores Gambier, Aguirre y Masone.

La Cámara aceptó las modificaciones de la de diputados, siendo designados por el presidente para que formen parte de la comisión, los señores Rendón, Pavón, Carranasa y Santamarina.

— Después de un breve cuarto intermedio la Cámara se ocupó de la nota enviada por la Cámara de Diputados.

El señor [illegible] la Cámara de Diputados era [illegible] procedente y antiparlamentario que la demora en que incurriría el Senado al tratar los pliegos de [illegible] del Poder Ejecutivo los habilitado en muchas oportunidades [illegible] favor de personas que no tenían condiciones necesarias para [illegible] empleos, cargos en la magistratura [illegible] se obligaba al Senado a realizar [illegible] averiguaciones y practicar datos que podían obtenerse inmediatamente.

La minuta se [illegible] estudio de la comisión de [illegible] constitucionales.

El señor [illegible] presentó un proyecto [illegible] dando la facultad de [illegible] acusación de penas. Los [illegible] deberán ser formulados por [illegible] electos a miembros de su [illegible] directamente el autor dice [illegible] el partido Radical había estado a [illegible] en la que a conmutarlo [illegible] se refería, pues en el [illegible] alcalde de la Intervención [illegible] dictó el número [illegible] por el ex gobernador Ugarte [illegible] dando esa cifra a los condenados en un año.

El gobernador [illegible] dado [illegible] otro tampoco había [illegible] asamblea del uso hecho de [illegible] dad de indulto y a este respecto [illegible] dió la minuta de que era autor [illegible] a los Olmos.

Mencionó [illegible] ante el dictamen del procurador [illegible] de la Corte llamando la [illegible] sobre el excesivo número de indultos.

En los tres años de la gobernación Ugarte se cometieron 685 penas durante el año de intervención 1.267 y entre éstos por más de tres años, en delitos contra la propiedad, y 5 por tiempo determinado.

En estas razones fundó su proyecto, que tendía, dijo, a fijar normas a la facultad de indultar.

Verdaguer [illegible]

las concesiones de tierras efectuadas a José Falcone Luis Molina, municipalidad de Coronel Suárez y para la instalación de una Escuela Industrial al gobierno de la nación.

Estado de la plaza en Bahía Blanca

Bahía Blanca, julio 22 — Las cotizaciones de hoy en esta plaza son las siguientes: trigo, 15 15, avena, 8, [illegible].

ENSEÑANZA UNIVERSITARIA

Universidad Nacional de La Plata

LABORATORIO DE CRIMINOLOGIA

Habiendo terminado el primer ciclo correspondiente al año actual los alumnos podrán concurrir al laboratorio, sin distinción de grupos los miércoles y sábados, de 9 a 11 a 12 a m. y de 2 a 3 de la tarde.

VIALIDAD

Camino de automóviles a La Plata

Villa Dominico (Avellaneda), julio 22. Desde hace tiempo, las autoridades no se preocupan de salvar las deficiencias que ofrece para la vialidad el camino de automóviles de La Plata a Avellaneda. En el punto de arranque del camino, en la estación Sarandí y en una extensión de 150 metros, desde la barrera del ferrocarril hasta la calle Supisiche, se encuentra completamente intransitable, a causa de que se ha permitido el tránsito de vehículos pesados.

En el lugar denominado "La Sulfúrica", ha sido abierta una tranquera por la que penetran los carros que se dirigen al costado Este de la avenida Mitre, lo que da motivo a que, cuando llueve, no se pueda transitar por ese punto.

En el puente que existe en la avenida Mitre, sobre el arroyo Santo Domingo, hay unos sesenta metros a ambos lados, convertidos en un lodazal en el que se encajan los automóviles.

Todo el trayecto del camino está lleno de baches y en los distintos partidos por que cruza, su mal estado ocasiona una serie de perjuicios que las autoridades respectivas están en el deber de evitar, disponiendo su arreglo a la mayor brevedad.

Los caminos de Avellaneda

Villa Dominico (Avellaneda), julio 22—La compañía de tranvías de Buenos Aires y Quilmes, ha donado a la municipalidad una considerable cantidad de recortes de latas, para utilizarlos en el arreglo de las calles y caminos locales.

El camino de Adrogué a Temperley

Adrogué (Almirante Brown), julio 22—El domingo último se realizó en el hotel Las Delicias una reunión de vecinos con el fin de enterarse de las gestiones efectuadas por la comisión nombrada por el Concejo Deliberante para realizar la construcción del camino macadanizado entre Adrogué y Temperley. Según dicho informe, el gobierno de la provincia contribuirá a esa obra con 2.000 toneladas de piedra, habiéndose conseguido, además, pagar sólo la mitad del flete del ferrocarril. La dirección de la obra estará a cargo de un ingeniero de la dirección de caminos de la provincia, cuyos servicios serán también desempeñados gratuitamente. El señor Narciso Agüero ha facilitado una máquina aplanadora, estando a cargo de la comisión, únicamente el sueldo del maquinista y el combustible.

Una parte de la piedra ya se halla en la localidad y el resto llegará en breve. Se dará principio a la obra en el mes de septiembre próximo y se espera tenerla lista para fines de diciembre.

El costo total del camino se ha calculado en 30.000 pesos m|n, suma que será cubierta por suscripción entre los vecinos, habiéndose suscripto, en el acto de la reunión, una suma importante.

MOVIMIENTO GREMIAL

Huelga de peones en Necochea

Necochea, julio 22—Hoy se declararon en huelga ochenta peones de los ocupados en arreglar los terraplenes del ferrocarril del Sud, entre las estaciones Energía y Orense. En previsión de hechos que pudieran producirse, se ha enviado policía desde aquí.

CRONICA SOCIAL

(Información de La Plata)

VIAJEROS — Regresaron a Lomas de Zamora el señor Carlos Piratta, su señora Antonia Ambrosis y la señora Faustina Ambrosis de Horton.

NECROLOGIA — Ha sido hondamente deplorado en nuestros círculos sociales el fallecimiento de la señorita Elda Barrios, ocurrido en la capital federal, después de rápida enfermedad.

La señorita de Barrios, que en el tiempo que residió en esta ciudad se había granjeado las simpatías de cuanto trataron, oportunidad de tratarla, desaparece a una edad temprana. Los restos de la extinta fueron inhumados en el cementerio local, acto en el cual se puso de manifiesto el profundo pesar que ha causado su desaparición.

—El fallecimiento del señor Alejandro Moreno, [illegible] ha sido muy lamentado en nuestra sociedad, a la que estaba [illegible] ligado.

(De nuestros corresponsales, por telégrafo)

ENLACES — Garín (Pilar), julio 22—A las 3 del entrante se efectuará en casa de la familia del novio, en la capital federal, el enlace de la señorita Micaela Herbia con el señor Angel Cigutti, ambos muy vinculados en nuestra sociedad.

DEMOSTRACION — San Fernando, julio 22 — Con motivo de ausentarse para Europa el señor Tomás Ricci se le obsequiará por un grupo de sus [illegible] una comida que se realizará el próximo sábado en el Club.

VELADA — Suipacha, julio 22 — Tuvo lugar anoche en la sociedad de damas Manuel Belgrano organizada en beneficio de los estudiantes de esta localidad. El acto programa preparado se desarrolló en todas sus partes. Asistió una numerosa concurrencia que hizo presente a los organizadores sus felicitaciones por el lucido éxito de la fiesta.

HOMENAJE — Alberti, julio 22 — El personal docente de las escuelas de distrito y la congregación de Hijas de María han resuelto recolectar fondos a fin de colocar una placa de bronce en la tumba de la señorita María Silvia Rojas cuyo reciente fallecimiento causó honda impresión.

RELIGIOSAS — Juárez, julio 22—Se celebraron ayer festejos en honor de la virgen del Carmen, patrona de este pueblo.

En la misa solemne que se cantó hizo su panegírico el presbítero doctor Andrés Colesaguz.

ENFERMOS — Avellaneda, julio 22 — Se encuentra enfermo el señor José Pachioli.

Alberti, julio 22 — Encuéntranse enfermos el gerente del Banco de la Provincia, señor Hojas Boc y su señora esposa.

NECROLOGIA — Carmen de Areco, julio 22 — A una edad muy avanzada, ha fallecido en esta la señora Emilia Vázquez, una de las primeras pobladoras de este pueblo. Su desaparición ha sido justamente lamentada.

VARIAS NOTICIAS

Formación del registro de extranjeros

El Ministerio de Gobierno ha dirigido una circular a las municipalidades de la Provincia, recordándoles que deben proceder en el mes de agosto próximo a la formación del registro de extranjeros.

Movimiento portuario en Ingeniero White

Bahía Blanca, julio 22 — Del puerto Ingeniero White zarpó a las 8 a. m. el vapor "Canelón" que conduce 1.135 toneladas de cereales embarcados por cuenta de St. Washuser Ltda.

Dirección de Tierras y Geodesia—Caducidad de concesiones

En vista de los informes de la Dirección de Tierras y Geodesia, el Poder Ejecutivo ha declarado caducas las concesiones de tierras fiscales otorgadas a los señores Pedro Ramírez, Ramón Ramírez, Ramón Ramírez (hijo), Ramón Ramírez (nieto), Pedro Ramírez (hijo), Pedro Ramírez (nieto), Ramón Ramírez (bisnieto), Pedro Ramírez (bisnieto), Ramón Ramírez (tataranieto), Pedro Ramírez (tataranieto), Ramón Ramírez (chozno), Pedro Ramírez (chozno), Ramón Ramírez (rozno), Pedro Ramírez (rozno), Ramón Ramírez (pronieto), Pedro Ramírez (pron

PROVINCIA DE SANTA FE

ADMINISTRACION PROVINCIAL

Fondos de los presos de la cárcel

Santa Fe, julio 22—Se halla a la firma del gobernador un decreto, por que se modifica el sistema de contabilidad y el reglamento de las cárceles, en la parte referente al depósito de los fondos de los presos, que en adelante, se hará en la Caja Nacional de Ahorro Postal, en vez del Banco Provincial.

Pedido para la gendarmería provincial

Santa Fe, julio 22—Se dictó un decreto, por el que se autoriza a la cárcel de Rosario a confeccionar calzado para la gendarmería de la provincia.

MOVIMIENTO POLITICO

Partido Socialista

Rosario, julio 22—El sábado próximo se efectuará en el local de la calle Corrientes 425 una conferencia, organizada por la Federación Provincial del partido Socialista de esta provincia.

Dicha conferencia estará a cargo del doctor Federico Pinedo (hijo).

El domingo se efectuarán conferencias en Casilda, San José de la Esquina y Firmat. En todos estos actos hablará el doctor Pinedo, a quien acompañarán el secretario general de la Federación Provincial del partido Socialista y otros miembros de la junta.

El lunes por la noche, en Arroyo Seco, los doctores Pinedo y Carlos Maggiorda darán también una conferencia.

Esta noche se realizarán asambleas en los centros de las secciones 9.a y 10.a, y el viernes próximo se efectuarán en las secciones 1.a y 3.a.

La junta ejecutiva de la Federación Provincial se ha dirigido al Comité Nacional, pidiendo el cambio de la fecha recientemente fijada para la realización del Congreso Nacional del partido.

En lugar del día 1.o de noviembre propone que se verifique la sesión de apertura el día 9 del mismo mes, dado que las elecciones de renovación de las comisiones de fomento se efectuarán el primer domingo del mes de noviembre e impedirán que muchas de las agrupaciones del interior puedan hacerse representar convenientemente en dicho congreso.

La misma junta ha pedido a las agrupaciones federales autorización para anticipar el congreso ordinario provincial, realizándolo un día antes del fijado para la apertura del Congreso Nacional del partido.

INSTRUCCION PUBLICA

Las escuelas fiscales

Santa Fe, julio 22—Hasta el 2 de agosto permanecerán clausuradas las escuelas fiscales.

Congreso de estudiantes católicos

Rosario, julio 22—Se siguen los trabajos para el tercer Congreso de Estudiantes Católicos que se inaugurará en esta el 1.o del mes entrante.

La sesión pública se efectuará el día 3 en el teatro de la Opera.

AGROPECUARIAS

Visita de estudiantes de agronomía

Rosario, julio 22—El director de la escuela de agricultura de Casilda, acompañado de un grupo de estudiantes de la misma, visitó hoy varios establecimientos industriales de ésta, con fines de estudio.

Lluvias

Rafaela, julio 22—Cesó la lluvia, después de veinte días de mal tiempo.

EN LA CAPITAL

LAS INUNDACIONES

Santa Fe, julio 22 — Sigue en el mismo estado la situación, a causa de las lluvias y la crecida de los ríos.

Según noticias recibidas de algunos puntos de la campaña, continúan las lluvias parciales, las que si no hacen aumentar las inundaciones impiden que bajen las aguas.

Continúan creciendo los ríos Paraná y Salado.

Santa Fe, julio 22 — Debido a la crecida del río, la empresa del ferrocarril Provincial de Santa Fe suspendió el servicio de trenes de pasajeros entre Colastiné y San José Rincón.

Rosario, julio 22—Se encuentran inundadas algunas islas frente a Rosario.

Los habitantes de aquéllas han experimentado pérdidas de animales y aperos.

JUDICIALES

Tramitación de cartas de ciudadanía

Santa Fe, julio 22— La juzgado federal de ésta tramitará 3 de solicitudes de cartas de ciudadanía.

ROSARIO

MUNICIPALES

3.5.0.- DEL CONCEJO DELIBERANTE

Acerca del conflicto

RESOLUCION APROBADA

Rosario, julio 22 — Hoy, a cargo de la presidencia del concejal [illegible], se celebró sesión.

Después de aprobada el acta de la última sesión, se dió cuenta del mensaje y decreto del intendente por el cual se convoca al Concejo deliberante a sesiones extraordinarias.

El doctor [illegible] manifestó que afirma que el gobierno municipal, a la población, que [illegible] pueblo de la capital [illegible] se corrobora en [illegible] municipal.

El Concejo [illegible] manifestó estar [illegible] determinó [illegible] tual de [illegible] sea, desde [illegible].

El concejal [illegible] proposición:

Puesta a votación [illegible] doctor [illegible] da:

El presidente [illegible] sión para que [illegible] Dicha comisión [illegible] ras Fernández, Delfina Cardarelli, [illegible] Doctor Lagomarsino.

En seguida [illegible] ser, hizo [illegible] habla prestado [illegible] de impuestos [illegible] general de [illegible] cursos, que [illegible] Hablaron [illegible] apoyo de aquél [illegible] queta de la [illegible]

Los concejales [illegible] unirse.

Rosario, julio 22 [illegible] que tomó hoy [illegible] se está redactando [illegible] términos

Recházase el [illegible] mento Ejecutivo [illegible] pedido a sesiones [illegible] Declárase que [illegible] cediendo a [illegible] ejercicio de sus [illegible] Autorízase la [illegible] puesto que explica [illegible] cará del Departamento [illegible]

Concejo cumple que [illegible] sente el primero de [illegible] cado, quedando facultado [illegible] sente para nombrar una [illegible] tores.

Adulteración de la leche

Rosario, julio 22 — Se espera para hoy [illegible] química municipal para [illegible] exigiremente contra los [illegible] de la leche que se expenda en [illegible]

EL DIA SOCIAL

Rosario, julio 22 — En [illegible] por [illegible] se efectuará [illegible] de la señorita Elena Navarro Schmidt con el doctor Colón Quiroga.

Se realizó hoy en el [illegible] obsequio al doctor Ricardo A. Ortiz [illegible] numeroso grupo de amigos reunidos a la mesa. Se pronunciaron varios discursos.

NOTICIAS DE POLICIA

Muerte repentina

Rosario, julio 22—En las calles La[illegible] de julio falleció repentinamente [illegible] Fuerte, [illegible] criminal, [illegible] el cadáver fué reconocido por un médico de la policía, quien informó que la muerte se produjo por un síncope cardíaco. Intervino la comisaría primera.

Captura

Rosario, julio 22 — Un empleado de la comisaría 2a., detuvo al sujeto Ubaldino Romero, quien hirió ayer en las calles Sarmiento y Tucumán a Juan Avamanti.

JUDICIALES

Condena

Rosario, julio 22 - La Cámara de Apelaciones confirmó la sentencia que impuso 20 años de presidio a Leonardo Cassana, por homicidio de Lorenzo Arduino.

DIVERSAS INFORMACIONES

El precio de la arena

Rosario, julio 22— Las construcciones se hallan paralizadas debido al excesivo precio de la arena por la que se cobra hoy pesos 6 80 el metro cúbico.

Sucursal de un Banco

Rosario, julio 22— Para el mes entrante se anuncia la instalación en ésta, de una sucursal del Banco Italo-Belga, que funciona en esa

Asamblea del Jockey Club

Rosario, julio 22—El jueves próximo se realizará una asamblea en el Jockey Club, para tratar el proyecto de reforma a los estatutos.

Esa asamblea fué citada para el sábado pasado pero fracasó por falta de número.

La huelga de carniceros

Rosario, julio 22—El gremio de carniceros efectuó una asamblea esta noche, con objeto de adoptar una resolución ante el aumento continuo de la carne lo que dicen se debe a la gran demanda de los frigoríficos.

Después de una discusión prolongada, se resolvió efectuar un paro por 96 horas, lo que dará lugar a que la población se vea privada de ese artículo durante cuatro días, siempre que no sobrevenga alguna resolución favorable.

Se trata de una situación grave a la que aquel gremio se ve obligado a llegar por la razón apuntada.

Rosario, julio 22—Esta mañana, a primera hora, se agotó la carne que había en los mercados y que fué traída ayer, antes de que el gremio de vendedores resolviera el paro por cuatro días, como protesta por los altos precios del artículo y por los numerosos impuestos que les obliga a pagar la municipalidad.

La carne se vendió, según su calidad, a 0 80, 0 90 y 1 peso.

Los expendedores no compraron hoy reses, por lo que mañana no habrá, probablemente, donde proveerse de ese artículo.

Es indiscutible que la gran demanda de animales por los frigoríficos ha originado el alza en el precio de las haciendas como consecuencia de esto, los abastecedores se ven obligados a comprar a altos precios el ganado y a vender cara la carne, por lo que resulta que su consumo se limita mucho.

Rosario, julio 22 — Los abastecedores, sólo cumplirán con sus compromisos con los hospitales, tropas, asilos y cárceles.

Los carniceros celebrarán una asamblea esta noche, para saber a qué atenerse. Los abastecedores realizarán otra reunión.

Inspección de ferrocarriles

Rosario, julio 22 Se hallan en esta el ingeniero Julio Combles, miembro del directorio de ferrocarril de Rosario a Puerto Belgrano, en París y el administrador general del ferrocarril Provincial de Santa Fe. La visita de aquéllos responde a la inspección que efectúan en ambas empresas

Las obras del edificio para la aduana

Rosario, julio 22 Hoy se han reanudado los trabajos de construcción del nuevo edificio para la aduana, que estaban paralizados durante varios meses

Ecos del naufragio de "El Aguila"

Rosario, julio 22 —Aun no han sido rescatados los cadáveres de los 5 tripulantes que perecieron ahogados en el naufragio ocurrido en la noche de domingo en el paso Paraguay.

Una comisión especial dispendiada de la comisión de estudios del río Paraná inspeccionará el traslado esta mañana al sitio junto, para practicar un reconocimiento del lugar.

Se estiman en 2.000 libras esterlinas las pérdidas ocasionadas por el hundimiento de "El Aguila".

EN LOS DEPARTAMENTOS

VERA

El servicio de alumbrado eléctrico

Vera, julio 22 A causa de los [illegible] que [illegible] [illegible] [illegible]

$ 3.10 a 3, apio de cabeza id de 2 a 3, carlos id de 3 a 4, acelga id de 0.20 a 0.30, borraja id de 0.50 a 0.60, espinacas id de 0.40 a 0.60, salsiff id de 1 a 1.20, perejil id de 0.25 a 0.45, zanahorias id de 0.20 a 0.25, cebollas negras de 0.15 a 0.20, rabanitos id de 0.25 a 0.35, lechuga el Poncito de 2 a 4, escarola id de 2 a 3.

MERCADO DE PATATAS

(Estación Casa Amarilla)

Entraron ayer en este mercado 18.958 bolsas patatas.

Ventas de ayer

Patata especial de Mar del Plata de pesos 1.40 a 1.50, id buena de 1.05 a 1.30, id tipo alemana de 0.40 a 0.90, los 10 kilos, según clase.

MERCADO DE PASTO

Entrada de pasto por las siguientes estaciones de ferrocarriles:

Caballito (F. C. O.): 1.494 fardos grandes y 7.794 chicos.

Buenos Aires (C. G. B. A.): 633 fardos grandes y 5.107 chicos.

Colegiales (F. C. C. A.): 80 fardos grandes y 833 chicos.

Dique IV (F. C. C. C.): 1.450 fardos chicos.

Ventas de ayer

Pasto alfalfa—Fardos grandes de $ 40 a 50, los 1.000 kilos, id chicos de 40 a 74 id.

Pasto mezcla—Fardos grandes de $ 40 a 60, los 1.000 kilos; id chicos, nominal.

Pasto cama—Fardos grandes y chicos paja de trigo de $ 34 a 40, los 1.000 kilos, id avena de 34 a 52 id; 44 rey grass, nominal.

MERCADO DE AVES

(Mercado Ciudad de Buenos Aires)

Entraron ayer en este mercado 455 pichoneras cargadas con aves varias, 365 cajones con huevos y 136 bultos de caza.

Ventas de ayer

Gallinas especiales de $ 3.30 a 3.60 la yunta, id buenas de 2.80 a 3.10, id chicas de 2 a 2.20 id, pollos especiales de 2.70 a 3 id, id chicos de 1.40 a 1.60 id, pavos de cerda especiales de 12 a 14 id, pavitas según clase de 5.50 a 6.50 id, patos criollos de 2.60 a 3 id, id marruecos de 2 a 2.70 id, gansos de 3.50 a 4 id, palomas de 0.30 a 0.40 id, conejos de 1.20 a 1.90 id.

Productos de la caza: Perdices negras de $ 0.55 a 0.60 la yunta, martinetas de 1.50 a 1.70 id, gallinetas de 0.70 a 1.00 id, patos laguna de 1.20 a 1.30 id, liebres de 1.40 a 1.60 id.

Huevos. Del Sur y Oeste de $ 0.31 a 0.36 la docena, id del Norte a 0.31 id.

MERCADO DE LINIERS

Los precios extremos del día fueron los siguientes:

Bueyes p. cons. y frig. de $ 205 — a 2..
Novillos ext. de frig. de " 255.— a 296.—
" m. c. de frig. de " 247 — a 278 —
" c. id id. de . . " 210 — a 240 —
" mig. id id. de . " 187.— a 205.—
" para consumo de " 110 — a 184 —
Novillitos id id. de . . . " 79 50 a 180.—
Vacas id id. de . . . . " 98 50 a 350 —
Vaquillonas id id. de . " 70 — a 168 —
Terneros, de . . . . . " 49 — a 145.—

Entraron ayer en este mercado 8.502 animales vacunos, a la siguiente consignación.

Salaberry y Berreteche: Bonpland, Azul 12, Measso, 25 de Mayo 256, Alsina, Bolívar 555, Torrecita, Guaminí 53, Etcheverry, Olavarría 26; Tormayo, P Central 14; Reynal, Villegas 70; Etchepare, Azul 44, Biscay, Matanza 36; Zuviso, Pehuajó 24, Larrosa, Lobería 119; Duhsan, C. de Areco 144, Colombet, T. Lauquen 23.

Unzué, Alzaga y Cía.: Peña, P. Central 108, Casares, 26 de Mayo 249, Casares, id 46, Alzaga, Alsina 297; Beuil, 25 de Mayo 82.

M. y R. Beuzley: Valmoti, Castellanos 267.

F. L. Curutchet: Ratti, G. Pinto 66; Tonazzo, Echeverría 28.

I. Goñi e hijos: Silva, Caseros 21, Loredo, Lobería 130, Nocetti, Villegas 20.

J. Méndez y Cía.: Leite, Balcarce 50.

P. B. Arzeno y Díaz, Olavarría 69, Argerich, 25 de Mayo 22, Díaz, Olavarría 35.

F. Estrugamóu; Peckin, Alsina 58, Francos, 25 de Mayo 21; Quinconces, Necochea 47, Basabe, id 20, Rodríguez, 25 de Mayo 21.

T. Devoto y Cía.: Rumballo, Pinto 23, Martínez, 25 de Mayo 24; Grassi, T. Lauquen 73, Manurella, P. Central 66.

F. L. Patrón: Tolosa, C. Casares 42; Cosentino, id 20; Laurenz, Caseros 22, Reyes, Bulnes 20; Caporani, 9 de Julio 33.

N. A. Calvo: Bosch, Balcarce 75.

Bracht y Cía.: Bracht, Lobos 87; Huder Castellanos 106; Hice, 9 de Julio 55.

B. a Hijos Corbas, Necochea 26.

J. Chapar y Cía.: Cardino, Lobería 94; Basledi, Baradero 72; Salvo, Balcarce 23.

J. Curutchet e hijos: Arias, Matanza 90.

Iturralde Hnos.: Zabala, Bolívar 55; Rosa Echevarría 53.

P. Arancet: Abans, Caseros 38.

Delfino Hnos.: Heribamen, Lobería 42; Delfino, Alvear 52.

P. C. y Perú: Caseros 40.

Santamarina e hijos: Martínez, Laprida 65.

M. Uriasun e hijo, Guilanche, Rivadavia 50.

A. Vélaz y Cía.: Angelotti, San Justo 19; La F. F., id 124, Angelotti, id 46, Wallace, G. Pinto 21, Torcelle, Santa Fe 170.

Alchourrón Hnos.: Llarz, Laprida 31.

J. Agulló: Agulló, Albariños 70, Smirt, id 50.

B. L. y Echegaray: Garay, Alsina 132; Rodríguez, T. Lauquen 22.

Casares Hnos.: Diehl: Olivera, Pehuajó 504, Bardoni, id 25.

Croharé M.: Baumi, Balcarce 48, Salazar, Bolívar 56.

C. y Rodríguez: Lardoni, San Justo 26, Cerebro, id 54.

N. y Avalos: Etcheverry, Merlo 108, Roberi, G. López 203.

A. Machado: Machado, Luján 19.

F. Iñiera y Cía.: Nieto, Pehuajó 22.

J. Etcheverry y Cía.: Estrugamóu, Junín 50.

Payanás y T.: Pittaluga, Capital 10.

Florito Hnos. y S.: Burnes, Bolívar 30.

J. M. Iglesias: Iglesias, Pehuajó 143.

A. E. Lanús: Caffarini, Quilmes 31.

Mantel y Cía.: Canetro, Pehuajó 63; Poggio, id 40.

Mihura Hnos.: García, E. Ríos 450.

Méndez Hnos. y Cía.: Allardi, E. Ríos 135.

M. de Hoz Hnos.: Remil, Pehuajó 60.

Manoni, Necochea 20; Sumu, 25 de Mayo 29.

F. Ojam y Cía.: Murcaya, Bragado 23; García, Mercedes 40, Torres, Matanza 18.

M. C. Paredes: Chinelo, Capital 10; Racosa, Bragado 26.

E. Paredes: López, Villegas 26; Vaquero, id 32.

Puyggros y Cía.: Nieti, Pehuajó 50, Achaval, id 99.

S. Pabla y Cía.: Puterli, T. Lauquen 20.

Zubiaurre y Cía.: Castagnini, Olavarría 50.

Cabiro, Rodríguez Lagosti, Quequen 50; Larruriba, Lobería 42.

E. A. Machain: Pacheco, Matanza 17.

Alchourrón Hnos.: Haburry, Santa Fe 61.

Estremé Hnos.: Jauregulberry, Laprida 66.

Thomjson y Cía.: Maillaud, Necochea 15.

Juan Tailor: Barbera, Olavarría 85; Cerezani, P. Central 24, Bilbao, Guaminí 99, Olivé, Balcarce 24, Mendizábal, Caseros 42, Reyles, Matanza 135, Lagambio, Olavarría 80, Saavedra, Laprida 144; Kely, Balcarce 24.

J. y A. Lanusse: Vaz, Guaminí 17, Andant, Caseros 17, Labarena, 25 de Mayo 100, Domenet, Lobería 42; Fonseca, Caseros 40, Cánepa, Bolívar 28, Devoto, Pico 36.

Ventas de ayer

Alzaga Unzué y Cía. P. CENTRAL: Novillos 198 m. c. a $ 255; A. ALSINA: Novillos 297 c. 01 25 DE MAYO: Novillos 300 g. 150; Vaquillonas 43 c.g. 90; Vacas 50 f. 90; Novillos: 42 mig. 201; Toros: 40 g. c.g. 170.

Aguila J.—PEHUAJO: Vacas 16 m.g. a $ 130, 20 m.g. 175, 8 g. c.g. 150, 20 g. c.g. 148, 20 g. c.g. 145, 13 g. c.g. 140; Novillos 1 m. 8 m.g. 140; Vaquillonas 7 g. c.g. a 115; Terneros 16 g. 98, 23 g. ...

Alchourrón Hnos. 42 LOPEZ: Novillos 61 mig. a $ 275, LAPRIDA: Vacas 4 m. 217, Terneros, 7 m.g. 108, 30 g. 65.

Arcaute, Bellini y Cía. BRAGADO: Novillos 20 g. a $ 182, Vacas 8 g. 170, 6 m. 100, Vaquillonas 4 c.g. 100, Bueyes: 2 m.g. 120.

Andina y A. Machado LUJAN: Novillos 19 mig. a $ 205.

Arancet P. y Cía. CASEROS: Novillos 1 g. a $ 250, Vacas 6 m.g. 200, 9 g. 160, Vaquillonas 18 m.g. 160, 7 g. 125.

Arzeno Hnos.—LAVARRIA: Vacas 6 m.g. a $ 220, 12 c. 190, 15 g. c.g. 140, Terneros: 16 m.g. 140, 18 mig. 110, Vacas 2 g. 165, 15 g. c.g. 140, Terneros, 9 g. 75, 2 g. 6... DE MAYO: Novillos 22 g. c.g. 130.

Beuzley M. y R. CASTELLI: Novillos 900 m.g. a $ 207, Toritos: 8 g. 148, Vacas 6 g. c.g. 150.

Bargo, Lascurain y Etchegaray CARLUSH: Novillos: 15 c. a $ 218, 88 g. 167, Novillitos: 6 c. 153, Vacas: 5 mig. 135; 8 g. 140, 7 g. c.g. 120, Terneros 3 c. 120, LAUQUEN: Vacas: 8 mig. 180, 11 g. 137, Novillitos 5 g. 130.

Brachi y Cía. G. LOPEZ: Vacas 43 g. a $ 130, Novillos: 20 g. c.g. 140, Toros 6 m.g. 130, 14 g. c.g. 166, Vacas, 4 g. 165, 1 mig. 180, Vaquillonas 7 g. c.g. 120, 9 DE JULIO: Toros, 3 c.g. 130, 2 g. 170, LOBOS: Vacas, 37 g. c.g. 135.

Bellocq e Hijo NECOCHEA: Vacas 6 m.c. a $ 220, 9 mig. 185, 6 g. 157, 12 g. 160, 3 mig. 180, Novillos 8 c.g. 125, Terneros, 7 g. 95, Vacas, 20 g. c.g. 145.

Croharé S.—BALCARCE: Vacas 20 c.a. $ 205, 20 m.g. 197, 4 de 110, BOLIVAR: Vacas: 6 m.g. 186, Vaquillonas 37 g. c.g. 144, 16 f. 70, 18 c.g. 95, Terneros 10 g. a 60, 43 g. 80, Toros: 1 g. 185, 1 g. 175, Novillos 3 c.g. 120.

Crédito Territorial G. LOPEZ: Novillitos 8 c.g. a $ 103.

Cash, Jones y Cía.—PELLEGRINI: Novillos 7 c.g. a $ 104, 13 c.g. 137.

Córdoba F. e hijos—M. PAZ, Novillos 207 c. a $ 215.

Cucullu F. L.—G. PINTO: Novillos, 66 m.g. a $ 200.

Coppola S. y Cía.—GUALEGUAY: Buenos 23 g. a $ 205, Novillos: 30 mig. 190; 41 g. 160.

Crespo y Rodríguez—RIO IV: Toros: 1 c. a $ 230, Novillos, 48 g. 165, Vacas: 8 mig. 170, Novillos 30 g. c.g. 148, G. LOPEZ: Novillos: 20 c.g. 130, 27 c.g. 137.

Chapar J. y Cía.—BALCARCE: Vacas 14 m.c. a $ 215, 8 año. 265, LOBERIA: Vacas 6 m.c. 210, 8 g. c.g. 140, 17 mig. 170, Novillitos: 34 mig. 150, Novillos 36 mig. 202, BARADERO: Novillos 72 m.g. 202.

Dieckmann Hnos. CASTELLI: Novillos 53 m.c. a $ 205.

D'Hers F. y Cía. PEHUAJO: Vacas 8 m.g. a $ 210, Vaquillonas: 6 m.c. 184, 12 m.g. 158.

Delfino Hnos.—T. LAUQUEN, Novillos 38 m.c. a $ 203, Vacas 7 c. 200, NECOCHEA: Vacas 100 g. 168.

Devoto T. y Cía.—SALTO, Vacas, 1 m.c. a $ 210, 1 mig. 175, Novillos: 24 g. a 168, SALTO: Novillos: 20 c. 215, T. LAUQUEN: Vacas: 13 mig. 170, PUEYRREDON: Novillos: 31 g. 150, T. LAUQUEN: Vacas: 8 g. c.g. 150; 3 mig. 215, SALTO: Novillos: 80 g. 160, T. LAUQUEN: Novillitos: 7 a 155.

SALTO: Novillos: 11 g. c.g. 150, T. LAUQUEN: Novillitos: 6 g. c.g. 125, PINTOS: Novillos: 23 mig. 195, CATRILO: Novillos: 66 mig. 195.

Estremé Hnos.—LINCOLN: Novillitos: 20 mig. a $ 180; 15 mig. 172, Terneros: 10 mig. 115; 15 mig. 102.

Estrugamóu F.—ALEM: Vacas: 10 exc. a $ 250; 10 exc. 230, NECOCHEA: Novillos: 20 c. 240, Terneros: 3 g. 100, Vaquillonas: 7 g. c.g. 125, MERCEDES: Terneros: 21 g. 95, Vacas: 4 mig. 180, Vaquillonas: 4 g. c.g. 105, 25 DE MAYO: Bueyes: 5 c. 275, Vacas: 10 a. 190, Novillos: 21 mig. 250, ALEM: Novillos: 20 c. 228, Terneros: 16 mig. 275.

Florito Hnos. y Samperisi—BOLIVAR: Novillitos: 30 g. c.g. a $ 168, Vacas, 4 mig. 175, Terneros: 2 g. 70, Vacas: 97 g. c.g. a 125.

Gibson Hnos.—CASEROS: Vacas: 6 m.g. a $ 175, Novillitos: 5 g. 145, Vaquillonas: 7 g. c.g. 120; 8 f. 40, Novillos 8 f. 100, Novillitos: 10 f. 68, Vacas: 4 f. 100.

García Anido—NECOCHEA: Novillos: 45 g. a $ 180.

Goñi T. e hijos — PELLEGRINI: Novillos: 14 mig. a $ 250, Vacas: 4 c. 205, CASEROS: Vacas: 2 a. 190, Toros: 2 g. c.g. a 165, Terneros: 4 g. 60, Vaquillonas: 11 f. 80, LOBERIA: Novillos: 149 a. 228.

Garat B. — PELLEGRINI: Novillos: 42 g. a $ 175.

Iglesias J. M.—PEHUAJO: Novillos, 140 mig. a $ 263, Toros: 8 mig. 262.

Iturralde Hnos.—ECHEVARRIA: Novillos: 60 mig. a $ 247, BOLIVAR, Vaquillonas: 36 b.c. 98.

Landa A. y Cía. — QUILMES: Vacas: 1 mig. a $ 180; 8 f. 80, Terneros: 7 f. 60, Toros: 2 c. c.g. 155, Toritos, 2 g. c.g. 100.

Lajor Juan BALCARCE: Vacas: 5 c. a $ 201; 19 m.g. 172 60, OLAVARRIA: Vaquillonas: 2 mig. 146, Terneros: 10 mig. a 108, Novillitos 22 c. 180, Vacas: 16 mig. a 176, 31 g. 161, Novillitos: 10 g. c.g. 109, Vaquillonas: 4 g. c.g. 98, Terneros: 3 g. a 89, 4 g. 94 50, LAPRIDA: Vacas: 20 g. 160, 64 g. c.g. 143, 32 g. c.g. 140, 28 g. c.g. a 137 50, OLAVARRIA: Novillitos 17 g. a 143 50, Novillos: 1 mig. 201, Vacas: 3 m.g. 148 50, Terneros: 4 m.g. 117, Varas: 1 mig. 227, BALCARCE: Vacas: 12 mig. 171 50, 1 m.c. 214 50, CATRILO: Toros: 1 g. 181, Novillos, 31 g. c.g. 105 50, 7 b.c. 90, Toritos 11 g. c.g. 105 50, 7 b.c. 90, Toritos 2 c. 160, GUAMINI: Vaquillonas 14 g. c.g. 117, 11 m.g. 140, 16 g. c.g. 130, 11 m.c. a 161, 2 g. c.g. 150, Terneros 10 g. 81, 14 g. 80, CASEROS: Vacas 2 b.c. 98, Vaquillonas: 8 c.g. 95, 17 mig. 14, Toritos, 1 mig. 158, Novillos 4 c.g. 125.

Lanusse P. y A. 25 DE MAYO: Novillos 104 m.g. a $ 189, GUAMINI: Vacas 17 a. 291, CASEROS: Vacas: 2 g. c.g. 148, 1 m.c. 230; 9 g. 146, 1 m.c. 216, 14 g. c.g. 150, 10 m.g. 170 50, 17 exc. 831, BOLIVAR: Vacas, 1 b.c. 119, Novillitos 30 g. c.g. 1.., Novillos: 14 c.g. 125, CAPITAL: Vaquillonas, 1 f. 52, LOBERIA: Toritos, 1 c. 1, Novillos, 40 c. 210, 25 DE MAYO: Novillos 4 c. 225.

La Ganadera —BOLIVAR: Toros 17 a. a $ 127, 37 m.g. 116, Vaquillonas, 3 m.g. 135, 24 c. 160, Vacas 12 m.g. 150, Novillitos, 50 m.g. 158, 20 g. 185, Vacas 19 m.a. 185.

Méndez J. y Cía.—BALCARCE: Novillos 60 g. a $ 175.

Mantel y Cía. — MERCEDES: Novillos 163 exc. a $ 265, 43 c. 210, 38 m.g. 205; 39 m.g. 205, Toros, 1 m.g. 210, Toritos, 1 c. a 175, Novillitos, 3 c. 160, Terneros, 8 g. a 102, 8 g. 85.

Machain E. y Cía.—MATANZA: Toros 2 g. c.c. a $ 195, Vaquillonas: 11 g. c.g. a 115.

Martínez de Hoz Hnos.—25 DE MAYO: Bueyes: 2 c. a $ 270, PEHUAJO: Vacas: 4 c. 205, 16 m.g. 180, NECOCHEA: 22 g. c.g. 155, Vaquillonas; 8 c. 145, PEHUAJO: Terneros, 40 g. 88, 25 DE MAYO: Terneros 23 g. 85.

Méndez Hnos. y Cía. B. RIOS: Novillos 50 g. a $ 178, Vacas 32 m.g. 172, 27 bic. a 110, Terneros 31 b. 60, 14 b. 55, Vaquillonas: 27 m.c. 160, Vacas 33 m.g. 172.

Milhura Hnos.—LAJE: Novillos 242 c. a $ 242, Vacas, 12 m.c. 180, 37 c.g. 115, Terneros: 16 mig. 107; 50 g. 100, 34 b. 54, Vacas: 26 g. c.g. 135, 20 c. 205.

Negueras y Avalos—MERLO: Novillos 103 m.c. a $ 278, C. LOPEZ: Novillos 13 m.c. 265, Vaquillonas: 64 c. 155.

Oscamou y Cía. — LOBERIA: Toros 1 mig. a $ 195, Novillos 2 c.g. 125, Vacas 16 c.g. 115, Terneros 7 g. 70, 4 g. 40.

Ojam F. y Cía.—MERCEDES: Novillos 23 c. a $ 220, Novillitos: 15 c. 170, BRAGADO: Vacas: 22 g. c.g. 145.

Patrón F. L.—9 DE JULIO: Novillos 12 m.g. a $ 200, C. CASARES: Vacas 20 m.g. 172, 6 mig. 240; 1 c. 200, Vaquillonas 9 g. 135, 2 c.g. 95, VIAMONTE: Novillos 2 c.g. 105, CAÑUELAS: Novillitos: 1 c.g. a 100, Vacas: 76 g. 160, SUIPACHA: Vacas 2 f. 80, 4 c. 210, 4 g. 160, Terneros 5 g. a 60, 6 g. 70, Vaquillonas: 3 g. c.g. 107, Novillitos: 2 g. c.g. 107, PERGAMINO: Vacas 12 g. 168, MERCEDES: Vacas: 13 g. 170, 4 g. c.g. 130, CASEROS: Terneros, 2 g. 70.

Patrón Costas y Peró—CASEROS: Terneros: 44 b. a $ 95; 2 r. 30.

Puiggros y Cía.—SANTA FE: Novillos: 9 g. a $ 167, M. CAZON: Toritos: 1 mig. 152, Vacas 20 g. c.g. 152, Vaquillonas: 4 c. 152, Vacas: 4 g. c.g. 152, Vaquillonas, 4 c. 150, Terneros: 11 m.g. 110, 9 g. 100.

Palau S. y Cía.—T. LAUQUEN, Novillos 14 g. a $ 133, Novillos: 2 c. 220, Toros: 1 c. 240.

Parera Muñoz C.—BRAGADO: Novillos 16 m.c. a $ 253, Terneros: 10 g. 80.

Paredes E. PELLEGRINI: Vacas: 1 c. a $ 190, Vaquillonas 7 g. c.g. 118, Vacas 3 g. c.g. 120, Novillos: 1 mig. 175, Vacas: 6 g. c.g. 140, Vaquillonas: 10 g. c.g. 100, Novillitos, 9 g. c.g. 100.

Rubin, C., Zubiaurre y Cía.—S. LUISA: Novillos: 11 g. c.g. a $ 150, Toros: 1 m.g. 190, Vacas: 27 g. c.g. 145, Novillitos 4 g. c.g. 115, Vacas: 5 c. 190.

Rodríguez Gabino—QUEQUEN: Novillos 40 exc. a $ 285, Vacas: 2 c. 190, PIERES: Vacas: 60 g. c.g. 140.

Santamarina e hijos—LAPRIDA: Vacas 7 mig. a $ 222; 8 g. 163; 5 c. 190, 16 g. c.g. 150, Vaquillonas: 17 g. 120.

Salaberry y Berreteche—BOLIVAR: Novillos: 128 c. a $ 225; 126 g. 166 50; 40 g. a 172 50, 100 g. 172, 154 g. 172, LAPRIDA: Vaquillonas: 14 g. exc. 112, Terneros 14 g. 72, 4 g. 100, 5 g. 61, 10 g. 90, 28 c. 134 50, Toros: 2 g. 171, Novillos: 24 g. c.g. a 140, Vacas 12 g. c.g. 142, Vaquillonas: 14 g. a 128, AZUL: Vacas: 7 m.g. 183, Vaquillonas: 8 g. 153, T. LAUQUEN: Vaquillonas, 1 g. 135, 2 m.c. 175, Toros, 2 g. 179, Novillos: 15 g. 221, Novillitos, 3 m.g. 178, GUAMINI: Terneros: 8 g. 83; 7 g. 72, Vaquillonas 3 g. c.g. 105 50, Vacas, 3 g. c.g. 173 50, Novillitos, 8 g. c.g. 115, 21 g. c.g. 114, Terneros: 11 g. 86 50, PEHUAJO: Vaquillonas: 8 g. c.g. 95, 3 g. c.g. 117, 3 m.g. 130, Terneros: 3 g. 75, Novillitos: 8 g. c.g. a 100, 25 DE MAYO: Vacas 2 c. 207, 2 m.c. 228, 3 mig. 186, 1 c. 196, Novillos 25 g. 166, 28 g. 154, 189 mig. 200, G. DE AREAO: Novillos: 78 mig. 196, 71 mig. 197, RIVADAVIA: Terneros: 4 g. 76 50, 10 g. 62, MATANZA: Vaquillonas: 2 f. 62, 2 c.g. 94, Novillitos: 3 c. 152 50, Vacas: 2 g. c.g. 142, Vaquillonas 7 c. 160 50, Novillitos c. g. a 139, Novillos: 1 c. 213, Vacas 7 c. 218 50, VILLEGAS: Terneros: 15 m.c. 1.0, 1 m.c. 146, Novillos: 20 c. 154, 20 c. 157, AZUL: Terneros, 10 g. 82, 10 g. 80 50, 6 g. 85, 5 g. 97 50, 3 m.g. 132, OLAVARRIA: Novillitos: 4 g. c.g. 120, Vacas: 1 f. 1 g. 120, Vaquillonas: 3 g. 127, 9 mig. 118, Novillitos: 7 m.g. 140, Vacas 8 g. c.g. 143 50, 6 m.g. 187, Vaquillonas 10 m.c. 166, Terneros 7 g. 89.

Thompson E. A. y Cía. NECOCHEA: Novillos 14 mig. a $ 148, Vacas 1 m.g. a 170.

Urtasun M. e hijo—RIVADAVIA, Novillos: 80 c. a $ 215.

Vélaz A. y Cía. SANTA FE: Vacas 5 c. a $ 166, Novillos: 14 c. 124, 12 c. 140, Bueyes y toros 31 c. 178, Toros: 11 c. 166, 1 c. 125, Vacas: 34 c. 126, Bueyes y toros 29 c. 166, Novillos: 111 c. 131, TRENQUELAUQUEN: Novillos 21 g. 220.

Compra de los frigoríficos Sansinena, Swift, La Blanca, Bell, Armour, Wilson, Smithfield, The Anglo South American Meat Co. Ltd. y Smithfield: 1.460—Total, 8.521 animales.

Matanza — Novillos vacas y terneros, 1.333, reses inutilizadas, 14.

Animales porcinos

Entraron 1.789 animales.

Precios extremos del día de $ 0.95 a 0.97 el kilo.

Ventas de ayer

J. S. Ripoll, de Vicela 98, a $ 0.97 de Rancagua 47, a 0.93, de Bragado 50, a 0.95, de id 47, a 0.93, de Ernestina 81, a 0.93, de Rosario 88, a 0.92, de id 43, a 0.91, de Pergamino 41, a 0.86, de Pehuajó 100, a 0.95; A. Beilini y Cía., de Vicela 17, a 0.94, de id 11, a 0.93, de id 17, a 0.92, B. y Benvenuto de Córdoba 13, a 0.91, de id 22, a 0.94; Izarrelde Hnos., de Alvear 17, a 0.92, 12, de id 15, a 0.96, 12 Méndez Hnos. y Cía., de B. Ríos 104, a 0.92 de id 4, a 0.90, de id 4, a 0.99, de id 38, a 0.92, B. L. y Etchegaray de Alem 58, a 0.92, C. y Rodríguez, de Chacabuco 27, a 0.95, de Pergamino 40, a 0.94, de id 82, a 0.96, de Santa Fe 22, a 0.93, de Chacabuco 23, a 0.98, De L. y Fajés Hnos., de Santa Fe 35, a 0.94, de Rojas 20, a 0.91, de 25 de Mayo 35, a 0.90, de id 9, a 0.94, de Lomas 15, a 0.90, de Pergamino 111, a 0.94, de 25 de Mayo 61, a 0.94, Cash y Cía., de Guaminí 100, a 0.93, J. Bayona, de 9 de Julio 92, a 0.90, J. Aphesa y Cía., de id 219, a 0.97, P. Córdoba, de Pehuajó 90, a 0.98, J. Tunel, de Necochea 15, a 0.95, de Monte 17, a 0.96, de id 2, a 14.00, Unzué Alzaga y Cía., de 25 de Mayo 31, a 0.93, F. y Muñoz, de id 19, a 0.95.

MERCADO DE MATANZA

(Estación Tablada)

A pesar de que las cotizaciones se mantienen satisfactorias en general, no se han operado, como ha que suplan en la semana anterior, debido a que los frigoríficos están revistiendo oferta importante.

Los precios extremos del día fueron los siguientes:

Cupones para matadero de $ 35 — a 40
" para frigorífico de " 26 50 a 32
Ovejas para matadero de " — a —
Borregos p. frigorífico de " 15 50 a —
" para matadero de " — a 14 —

Se vendieron para el consumo local 1.850 animales.

Compra de los frigoríficos Wilson, 1.051 animales, The Anglo South American Meat Co. Ltd. 1.700, La Armour 1.100, Swift 1.153, Compañía Sansinena 1.000, Ph. Smithfield 737.

Entraron ayer en este mercado los animales lanares, a la siguiente consignación:

Tailor Juan Miel, T. J. y A. Burgos García, 94; Machicote, Elordy 140.

Bargo, L. y Etchegaray, Copola, Parish 180.

La Exp. Argentina: Zarla, Paraguay 180; Méndez Hnos. y Cía., Banfi, Banfi 85.

Mantel y Cía.: García, Agustoni 1.

Estrugamóu F., Perkins, Vedia 648, id. C. Cucha 160, Peterson, Timoteo 200.

Vélaz A. y Cía.: Vallone e, R. Otero 967, Fiorito, 30 de Agosto 100.

Calvo N. A.: Bosch, Bosch 324.

Beuzley M. y R.: Carbal, R. Otero 366.

Salaberry y Berreteche: Balletti, Corazeros 1.45, Ortoyen, Bosch 160, Erviti, R. Otero 1.30.

De los Santos J. C. y Cía.: Mozzatti, Guardia 556.

La Ganadera S. A.: Gonzáz, Del Valle 1.15.

Ruiz R. y Cía.: Bergoglio, San Juan 1.

Serfaty L. y Cía.: Bosch, Sarratea 9.

Roper y Cía.: Camino Las Sabinas 55.

Unzué, Alzaga y Cía.: Minani, Huetel 150, Unzué, Unzué 1.285.

Arcaute C. Zubiaurre y Cía.: ...

Portanta y Cía.: Graiano, Iglesias 40.

Cabiro F. L.: Reyes, Gorostiaga 30.

Cucullu F. L.: Ruiz de Larte, Los Patos, Asserel 60.

Casella P. L.: Mismund, Paraguay 1.

Casella P. L.: Las Hermanas 197.

Estremé Hnos.: Jauregulberry, Las Heras 3...

Gonzáz y Cía.: Arrondeau, Quequén ...

Lanusse P. y A.: Jaime, Las Toscas ...

Landaburu P. L.: Mismund, Paraguay ...

Ventas de ayer.

Beuzley M. y R. EL PERDIDO, 400 cupones a $ 98.50.

Bargo, Lascurain y Etchegaray — PARISH, 178 capones a $ 98.

Bellocq e Hijo PILARES, 128 capones a $ 31.20, 13 ovejas a 32.

Campos y Cía. LAS NUTRIAS, 308 capones a $ 31.50, LA THOMAS, 170 capones a 31.50, LAS NUTRIAS, 62 borregos a 15.50, 11 ovejas a 19.40.

Cucullu F. L.—ALVEAR, 66 capones a $ 33.85 a 34, IRIARTE, 156 capones a 25, **Casás José B.** LAS HERMANAS, 518 capones a $ 28.50, LARALDE, 52 borregos a $ 14.50, 28 a 11, 25 ovejas a 9, 1 a 10.50, 20 a 20, 238 a 14.70.

Calvo N. A.—BOSCH, 343 capones a pesos 31.50.

Devoto T. y Cía. BRAGADO, 74 capones a $ 18.50; 44 ovejas a 15.

De los Santos J. C. y Cía. OLAVARRIA, 103 capones a $ 30.50, 26 a 29.50, 11 ovejas a 28.50.

Estrugamóu F. LOBERIA, 30 carneros a $ 30, 42 capones a 30, 75 ovejas a 31.50, CUCHY, 20 capones a 29, TIMOTE, 195 ovejas a ...

Figari y Demarchi NECOCHEA, 2 capones a $ ..., 122 borregos a 22, **La Exp. Argentina** CHACABUCO, 2 capones a $ 30.50, 38 borregos a 15.

Lanusse P. y A. LAS TOSCAS, 200 capones a $ ..., VAREZ, 100 ovejas a 22.50, 214 ..., LA LARGA, capones a 32.50, 435 capones a 31.50, 535 ..., MARI, 107 capones a 17.50, M. MAY..., 2 capones a 36, 30 DE AGOSTO ..., 48, 25 a 30, 3 ovejas a 25, 3 ovejas a 22.50.

Lajor Juan BOAS, 137 capones a $ 30.50, LAS ..., 2 capones a 27, GARCIA, 74 capones a ..., 13 borregos a 13.50, 31 carneros a ...

Mantel y Cía. SANTIAGO, 279 ovejas a $ 22, 10 capones a ..., 35 borregos a 13.50, 31 carneros a ...

Ortiz R. SAN IGNACIO, 180 capones a $ 32.50, 13 ...

Ozamou y Cía. EQUEN, 130 capones a $ 30.15, ...

Peña J. SAN AGUSTIN, 27 ovejas a $ ..., 37 capones a 26.60, 25 borregos a ...

Rubin, C., Zubiaurre y Cía.—FREYRE, 150 ovejas, 78 capones a 17.

Sec. Beltrán Sucesión OLAVARRIA, 50 capones a $ ...

Salaberry y Berreteche—CHACABUCO, 317 capones a $ 30, 30 BOSCH, 38, Otamendi 28, 113 ..., R. OTERO, 199 capones a 31.50, 31, 28 borregos a 11.50, CHACABUCO ...

Unzué, Alzaga y Cía. UNZUE, 1.281 capones a $ 31.50, ..., 160 capones a 24, 160 capones a ..., SMB, 55 capones a pesos 17.50, 90 a ..., 90 a 70, 50 DE AGOSTO, 96 borregos a 11, L. LEIVA, 80 capones a 21, 50 borregos a 13.50, PAIR, 65 capones a 30.50, 433 a 28.50, 190 a 19.50.

VALOR DE LA PROPIEDAD

CRUZMON Y WILLIAMS

Vendieron el predio con chalet, calle ... N.os. Varas, por ... en $ ... a ... de Eugenia ...

MARTIN GINASTON

Vendió el lote de Mitre 347 en ... a ... de ... en $ 22.000 ...

VALOR de los CAMPOS y GANADOS

ALVAREZ HERMANOS y Cía.

... del corriente ... del partido de ... Arenales, 2850 ... a ... de ... a 6 p. m. U. T. 1536.

HERNIA ESPECIALIDAD

Reducción garantida sin operación y sin molestias con el New Elastic Truss, suave y seguro aparato para todo trabajo, no incomoda y asegura la curación progresiva de las hernias con rapidez y seguridad.

S. Baer, especialista, 678 Sarmiento, 678 (1er. piso), de 9 a 11 a. m. y de 1 a 7. 928

AZUCAR

(GRANULADA FINA)

REFINERIA ARGENTINA

EN BOLSAS DE 50 KILOS—CALIDAD INSUPERABLE

Se vende en todos los buenos ALMACENES AL POR MAYOR de Buenos Aires, Rosario, La Plata y Bahía Blanca.

AGENTES EXCLUSIVOS:

MOSS & CIA.

VICTORIA 1582 — BUENOS AIRES

AVISOS NOTABLES

Los que sufren de:

DEBILIDAD NERVIOSA

MELANCOLIA

6

IMPOTENCIA

deben probar sin pérdida de tiempo las

PILDORAS NERVO-TONICAS

INCO

En todas las farmacias

Por mayor:

W. R. GRACE y Co. Arg. (Soc. An.)

Perú esq. Victoria, Bs. Aires

ESTOMAGO

Intestinos, Hígado, Corazón, Pulmones

Dr. POLITI Jefe consultorio Hosp. Clínicas. RAYOS X. Pueyrredón 865. Consultas de 2 a 5 p. m. Domingos, de 9 a 11 a. m.

Un tazón de Cuajada en ayunas.

Significa, mejorar las digestiones, entretener el vientre libre, la piel fresca y rosada.

Esa Cuajada, hágala Vd. en el momento de comerla. Requiere 1 minuto de trabajo y una espera de 10.

La Lactocoagulina Fabre, ha sido creada para que, con un gasto insignificante, sin estufas ni aparatos, pueda Vd. preparar su leche Cuajada en casa y tomarla como mejor la prefiera.

Se vende en Droguerías, Farmacias y Almacenes.

o al Depositario general:

JOSÉ FERRO

Viamonte, 168

Una copa de sangre

en el organismo, es lo que se obtiene con un frasco de

GRAJEAS HECQUET

de Sesqui-Bromuro de Hierro

Reconstituyente Poderoso

Poseen sobre los demás ferruginosos las siguientes ventajas

No fatigan el ESTOMAGO

Calman los NERVIOS

No producen ESTREÑIMIENTO

FARMACIA FRANCO-INGLESA

669 Sarmiento 667

EL MEJOR TONICO PARA LA TUBERCULOSIS GRIPPE, ANEMIA ESCROFULA

IGASURTAN

...gar; pailebote norteame... A. Deering, de la rada, ...sario, a cargar; vapor nor... Courtois, de la rada, en ...rio, a descargar; buque ... Australia, de Santos en ...), a descargar; vapor japo... Maru, de Yokohama, ...ue 1, con 37 pasajeros y car...al; id español Cabo Sacratif, ... en el dique 3, con carga ge... noruega Fiskjo, de la rada ...Boca, a cargar; vapor argenti... de Zárate en la dársena Nor... descargar; id inglés Mortimer, de ...ido en el dique 3, a cargar; ...rmanicus, de Montevideo en el ... a cargar.

...AS: Vapor griego Aristides ...para Leixoes, con cereales; id ...Fede para Gibraltar, con ce... noruego Solveig Skogland para ...; con maíz; id argentino Argen... para Punta Arenas, con pasajeros ...a; id norteamericano Munalres ...Nueva York, con frutos.

Vapores a entrar

...argentino Aristobulo del Valle, ...modoro Rivadavia en la dárse... a descargar; francés Plata, de ..., en la dársena Norte, con pa... y carga general; holandés Ros... de la rada, en el dique 3, a car... inglés Princesa, de Londres, en ...rsena Norte, a cargar.

Vapores a salir

...noruego Torlak Skogland, de la ...na Sur, para Rosario, a cargar; ... Gambia River, de la dársena ... para San Vicente, con frutos; ... Canadian Pioneer, del dique 1, ...Montreal, con frutos; norteame... Schoodic, del dock Sur, para La ... a cargar; argentino Dúbuin, del ... Sur, para Antonina con frutos; ...go Drammenseren, del dique 4, ...Helsingford, con frutos; holandés ...mak, del dique 2, para Rotterdam, ...mutos; inglés Strabo de la dárse... Norte, para Liverpool, con frutos; ...tino Curityba, del dock Sur, para ... de Janeiro, con carga general; da... Ruas, de la dársena Norte, para San ...cente, órdenes, con carga.

Buques surtos en el puerto

Dique de carena — Vapor Camamú.

Dársena Norte — Ruas, Bright (vela...), Strabo, Euclid, Raphael, Gambia ...ver, Amiral R. de Genouilly, Doon, ...ro Maru, Buenos Aires (crucero), ...

Dique 4 — Crofton Hall, Tintoret... Annie Johnson, Caxias, P. d'Udi... Vauban, Guajara, Reina Victoria ...genia.

Dique 3 — Bristol, Drammensoden, ...colata, Quapaw, Bratsandier Eddon ...ero), Anne, Sacramento, Pacific, ...ara, Clan Macheolan, San Francis... West, Alsek, Martin Siena, Phila... Amazonas, Nasmyth, Damery, ...Sacratif, Morinier, Germanicus.

Dique 2 — Salvatore, Clan Keith, ..., Adda Mac Intyre (velero), ...Nippon, Alamak, Redgate, Jo... Wowinckel Trecarne, Mos... Burdale, Pennsylvania, Polar ...Avona, Radcliffe, Cabezón.

Dique 1 — Canadian Pioneer, Clan ..., Charlton Hall, Edward ...Guanaco, Mont Pelvoux, Monta... Candelta, Australia, Kamakura ...

Dársena Sur — Hwah Jah, Alexan... Holland, Chrubut, Torlag Skogland, ...dente Quintana y veleros Trfo, ..., Bolgen, Skamvaer.

Dock Sur — Gouverneur de Lant... Dublín, Curityba, Schoodic, Ca... Marne, Devon y los veleros ...Snarre, Skary, Fahrwohl, Port ...Louis, Somedal, Valkyrien.

Riachuelo — Henrietta, Unkline, Cu... Río Negro, Campos, Odd II, ...Ingabborg, San Antonio, Cour... Inventor, Astra, Vasquilhone, Le... y los veleros Dione, Margesia, ...Delfín, Eugene Schneider, Pro... Hippen, Indiangirl, Gantock ...Prince George, Marlechen, Vik, ...I, Clavo, Yula, Mac Mahon, Ci... Galveston, Fjong, Carroll A. Dee... Finkjo, Margaret F. Dick.

Situación de los vapores correos

...ana, español, salió el 5 por el ...dor para Barcelona.

...alling, español, salió el 10 de Cá... esta; esperado el 5 de agosto.

...ina, inglés, salió el 17 de julio de ...pool.

...ero, inglés, salió el 21 de Liver...

...Bonerara, inglés, salió el 19 de Río ...neiro para Liverpool.

...sado, inglés, llegó el 14 a Li...

...ia, holandés, salió el 12 de Per... para Amsterdam.

...aldi, italiano, salió el 5 de Mon... para Génova.

...ma, francés, salió el 30 de ju... Río de Janeiro para Burdeos

...ndia, holandés, salió el 19 de ésta.

...landia, holandés, pasó el 21 por ...ndo Noronha para esta.

...land Pride, inglés, salió el 23 ...lo de La Plata.

...land Piper, inglés, llegó el 22 a ...Janeiro; se espera el 28.

...land Rover, inglés, salió el 9 ...ntevideo para Londres

...land Glen, inglés, en Londres.

...land Ladie, inglés, salió el ...Londres; se espera el 5 de agosto

...land Loch, inglés, llegó el 2 a ...es.

...anta Isabel de Borbón, español, ... el 20 de Tenerife, se espera el 5 ...gosto.

...er, francés, salió el 12 de Bur... para ésta; es esperado el 17 de ...to.

...incipessa Mafalda, italiano, salió ... de ésta.

...ta, francés, salió el 8 de Río de ...iro; llegará hoy

...mpe di Udine, italiano, saldrá el ... ésta.

...Vittorio, italiano, llegó el 10 a ...

...Victoria Eugenia, español, ... el 28 de ésta.

...ara, francés, en Burdeos

...nese di Savoia, italiano, salió el ...junio de Santos para Génova

...ael, inglés, saldrá el 16 de agos... Nueva York

...aturio, inglés, saldrá el 30 de agos... Nueva York

...ban, inglés, saldrá el 29 del co...

Altura de los ríos

...da los partes oficiales, las altu... de los ríos fueron, ayer las si...

...aná: Corrientes 3.70 metros 10... 0.93, Ituzaingó 0.80 bajando 0.0... guay, La Barra 1.75 bajando ...02, Alvear ... La Cruz ... ...4.10, Paso de los Libres 3.87, ... Caseros 3.50 bajando 0.10 ...ay 3.87, Gualeguaychú ... bajando ... 3.90, Colón 5.00 ...quén Neuquén 2.46, Paso de los ... 2.97.

...ay: Paso Limay 3.73 bajando ...

...ro: Chocle Chocl 2.93

Costa Sur

...vapor Argentina, salió ayer para ... Arenas y escalas, con pasajeros ...

...procedente de Comodoro Rivada... entrará hoy el vapor argentino ...bulo del Valle en la dársena ... descargar.

...vapor Asturiano, en viaje pa... llegó ayer a Río Gallegos

...vapor Atlántico es esperado ..., procedente de Deseado y es...

Veleros

...fué despachada la barca nor... ...ricana Jennie T Kreger para ... York, con frutos

...y entrarán el pailebote no... ...ano Dunham Wheeler de la ... el dique 2, en lastre a cargar ...barcas noruegas Vigor y S... ...la rada, en la Boca a cargar ... saldrán el pailebote ingl... ...Mac Intyre, del dique 2 para ... con frutos, y la barca ... ... Shneider, del Riachuelo para ... en lastre

Para Río de Janeiro

...dock Sur saldrá hoy para ... con carga, el vapor argen... ...ambo, que antes se llamaba Ma...uela.

Puerto de La Plata

... — Vapor norteamericano ... para Nueva York, con carga ... Pacific Transport para Il... con carga; id noruego Py... ...a la rada, con carga

Varadura

...vapor noruego Pytheia, al salir ...to de La Plata para ultramar, ...el canal, pero consiguió zafar ...ayuda de tres remolcadores

Puerto de Bahía Blanca

...iento en el puerto Ingeniero ...ntró el vapor Ardgoil, a car...

... el vapor Magyarorszag para ...alván.

...de cereales cargados 979 to...

Puerto de Montevideo

...a los vapores: inglés Monk... Gibraltar; id Princesa de ... francés Plata, de Génova y ...inglés Avon Queen, de Gulf...

¡Muy gordo!

El exceso de grasa es una enfermedad y de las más molestas. Es, a menudo, debido a defecto de eliminación, la gran mayoría de las personas muy gruesas son estreñidas o no van de cuerpo todos los días. Cure, pues, su

Estreñimiento

si quiere adelgazar y volver elegante como antes, y sobre todo tener buena salud. La

NORMALARINE

es el mejor producto contra el estreñimiento. Siempre hace efecto y nunca se acostumbra el cuerpo a ello. Es un vegetal y nunca hace daño por más que se coma. Se come en la mesa en vez de pan, pues es un bizcocho agradable.

No lo olviden: siguiendo este tratamiento curará usted todas las enfermedades debidas al estreñimiento: DOLORES DE CABEZA, GRANOS EN LA CARA, INDIGESTIONES, REUMATISMO, etc., etc. Pruebe y no se arrepentirá, es barato.

DATOS GRATIS:

Compañía de la NORMALARINE - Calle Sarandí, núm. 429

Toulose—Francia Montevideo
Casilla Correo 960, Buenos Aires

En venta en todas las boticas y principales casas de alimentación.

DISGUSTOS CASEROS

La mayoría de los disgustos caseros son producidos por estados de nerviosidad en las señoras. Estos estados se originan generalmente, en las enfermedades propias de su sexo y están sujetos a variaciones que dependen de las de su mal.

Toman bromuros y otros medicamentos nervinos sin ningún resultado y, ya desesperadas, recurren a un médico, quien les indica el origen de su mal, sito en la matriz. Una vez conocido, se piensa en la facilidad con que se hubiese evitado.

Y bien, si usted no ha llegado aún a ese estado, evítelo usted; no es molesto ni engorroso el habituarse a la práctica de los lavajes vaginales.

Todos los días, al levantarse o acostarse, prepare usted una solución fibia, al 1 o 2 o/o de "Lysoform", siguiendo las instrucciones del prospecto que acompaña a cada frasco, y hágase un lavaje.

Con esta sencilla operación verá usted disminuir sus flujos, hasta llegar a su completa desaparición en breve tiempo y a poco costo.

Prosiguiendo usted el uso del "Lysoform", no deberá temer las enfermedades genitales, con sus funestas consecuencias.

¡Habitúese a la toilette íntima!

"Lysoform" se vende en todas las farmacias.

Con mucha paciencia y un poco de buena voluntad

usted puede curar sus hemorroides para evitarse la operación.

Nada más molesto que no poder atender sus asuntos cómodamente por los atroces dolores y pérdidas sanguíneas que ellas le ocasionan, periódicamente. Hasta hace poco tiempo no se conocían remedios capaces de curarlas, si no fuese quirúrgicamente. Los pacientes resistían los dolores y malestares que sus hemorroides le producían, sólo por evitar llegar a la operación, método cruento y que, además de imposibilitarlos en cama por muchos días, es capaz de dejar tras sí una estrechez del recto mucho más molesta que el mal que se pretendió curar.

Naturalmente, este sombrío porvenir posible, hacía que los enfermos fueran unos mártires.

Hoy, felizmente, no tienen por qué temer la operación, que no se necesita más. Desde el momento de aparecer "Noridal", puede decirse que van desapareciendo las hemorroides.

¿Qué es "Noridal"?

"Noridal" es una pomada cuyo objeto, curar las hemorroides, es llenado por ella a la perfección.

En efecto, a las pocas aplicaciones de "Noridal" las hemorroides más rebeldes van perdiendo su turgescencia hasta desaparecer totalmente en un tiempo, variable según el estado, pero relativamente corto, dados los óptimos resultados.

Es tan cómodo para su uso, que viene envasado en pomos terminados por una cánula con orificios laterales para distribuir el medicamento en una forma aséptica y precisa.

Si usted sufre, pruebe usted "Noridal".

HEMORROIDES
se curan con NORIDAL
Aprobado por el Departamento Nacional de Higiene. Certificado 8198
Unico concesionario: MENDEL y Cía.
BOLIVAR, 572 - Buenos Aires

SEMILLAS de legumbres
— DE —
FLORES,
— DE —
ARBOLES,
ETC.

Importadas de las mejores casas de Europa.

TAMBIEN

Arboles frutales, florestales, plantas de cerco y adornos, etc., y papas Mar del Plata para sembrar ahora

SE VENDEN
A PRECIOS MUY MODICOS EN LA
SEMILLERIA INGLESA
— DE —
WILLIAM H. LOGAN
CANGALLO 820 - Bs. Aires

Pidan listas descriptivas, que se envían GRATIS a todo interesado mencionando LA PRENSA

VACCARO
30 AÑOS DE CRÉDITO EN
CAMBIO DE MONEDA
TITULOS Y ACCIONES
LOTERIA NACIONAL
ALTA PUBLICIDAD
AV. DE MAYO 635 - B. Aires

Riñón-Vejiga-Próstata
URETRA Y VENEREO-AVARIOSIS
Dr. Salleras Especialista del Hosp. Clínicas.
CALLAO 67. Consultas de 2 a 6 p.m.

Dr. H. CASSINELLI
Cirujano del Hospital Alvear. Especialmente operaciones y enfermedades de señoras — Ascuénaga 478, de 3 a 5; U. T. 4980, Mitre.

Dr. MAIDANA Jefe de los servicios de garganta, nariz y oído de los hospitales Francés y Rivadavia. Consultas de 3 a 5. — TALCAHUANO 850.

CIRUJANO DENTISTA
DEL "CIRCULO DE LA PRENSA"
N. Percich
Bº DE YRIGOYEN 362

Especialidad en dentaduras sin paladar obt. y ext. sin dolor. Precios módicos. 1p

Doctor BULLRICH
Profesor sup. de clínica médica de la Facultad. Jefe de clínica médica del Hospital Alvear. Corazón, Pulmones y Sangre.—Rodríguez Peña 1284, de 1 a 4 p. m. Rayos X

HERNIAS

Se reducen radicalmente y rápidamente con EL NUEVO SANGLUM ELASTICO, patentado. Resultados positivos, sin molestias, en ambos sexos y a todas edades.

FAJAS contra la obesidad, riñón móvil, etc. Medias elásticas y demás aparatos ortopédicos.
Instituto WAL—619 Corrientes 619

Dr. MATTA Diplomado en la clínica de vías urinarias, Facultad de Medicina, de París. Jefe del servicio H. Militar. Riñón, Próstata, Vejiga, Uretra. — LAVALLE 1312, de 2 a 4. 1p

TUBERCULOSIS PULMONAR
Inmovilización del pulmón enfermo. Diagnóstico con Rayos X.—San José 763, de 3 a 5.
Dr. PATERNOSTER

Dr. RAUL BECCO
Garganta, nariz y oídos. Jefa clínica de la especialidad en el Hospital Italiano, Rivadavia 1138. De 2.30 a 5.30.

"Los Gobelinos"
FLORIDA, 125
Artículos para tapicerías y tapiceros
VNTA A PRECIOS ESPECIALES DE TULES
v31

Dr. G. SISTO Profesor extraordinario de clínica infantil. Jefe del servicio de niños del Hosp. Alvear.—Talcahuano 1042, de 2 a 4 p. m. — U. T. 1283, Juncal.

SECRETAS
URINARIAS, AVARIOSIS, VIENTRE Y DEBILIDAD.
Cura rápida de la Uretritis, Estrechez, Ulcera y Gota militar.
Dr. SPINEDI - Rivadavia 1359
de 9 a 12 y de 2 a 8. (domingos de 9 a 2)

Dr. S. L. ARAUZ Garganta, nariz y oídos. Del servicio de la especialidad en los Hospitales Niños y J. Fernández. Consultas de 2 a 4 Viamonte núm. 885; U. T. 3436, Juncal. 1p

JABON "UMBRELLA"
PARA TODO USO
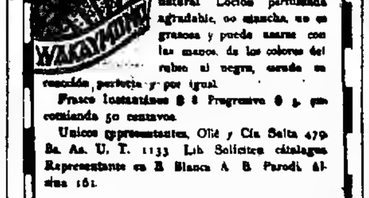
TREVOR R. BELL
VIAMONTE 892 BUENOS AIRES

Dr. Zambelni Prof. suplente de la Facultad y jefe de clínica del servicio de nariz, garganta y oídos del Hospital San Roque Tucumán núm. 531, de 2 a 4 p. m.

ENFERMEDADES de los OJOS
ANTEOJOS Y OPERACIONES
Dr. MANES
Jefe del servicio de Oftalmología del Hospital Rawson
Oculista del Consultorio de LA PRENSA
De las clínicas de París, Viena y Friburg in Br.
SUIPACHA 29 — De 2 a 5 p. m.

Dr. P. G. RIVERO
Médico oculista del Hospital Militar. Enfermedades de los ojos y anteojos. — PARAGUAY 883, de 2 a 5.

Dr. R. F. WERNICKE
Jefe del servicio de piel y venéreas del Hospital Alvear. Lunes, miércoles, jueves sábado, de 4 a 6. CORDOBA 1283.

LAS CANAS

WAKAYMONO es el Nuevo Tinte Ultra de las fórmulas vegetales japonesas modernas, práctica, segura, que devuelve al cabello su color natural. Loción perfumada agradable, no mancha, no engrasa y puede usarse con las manos de los colores del rubio al negro, cuando se necesita perfecta y por igual.
Frasco instantáneo $ 5. Progresivo $ 3, para contiarla 50 centavos.
Unicos representantes, Olié y Cía. Salta 479. Sa. As. U. T. 1133. Lib. Solicite catálogos. Representante en B. Blanca A. B. Parodi, Alsina 161.

Dr. TOMAS ZABALA
Enfermedades nerviosas y mentales. Director del Sanatorio Instituto Charcot. VIAMONTE 2364, de 2 a 4 p. m.

Doctora GIORGI
Médica de la Maternidad del Hospital San Roque —Enfermedades de señoras y partos. Consultas de 3 a 5. Corrientes 1312.

Dr. DODDS
Médico oculista, enfermedades de los OJOS, y ANTEOJOS.—MALPU 794, de 3 a 5 p. m. v31

J. BONANSEA
Cirujano dentista de las facultades de Bolonia y Buenos Aires, calle MORENO 390, perm.

Dr. Angel F. Ortiz
Riñones, vejiga, próstata, uretra, etc.
Jefe de la especialidad del Hosp. Fernández, CANGALLO 1610, de 2 a 4. En LA PRENSA los sábados, de 9 a 10 a. m.

En Harrods
HOY
MIERCOLES
EL DIA SEMANAL
DE OCASIONES.

Instituido recientemente por *Harrods*, ofrece a cuantos en este día visiten sus salones, la ventaja de adquirir en todos los Departamentos a
PRECIOS
EXCEPCIONALMENTE
REBAJADOS

espléndidos saldos de artículos de moda y calidad, y los magníficos retazos y finales de piezas que presentan los Departamentos de Sederías, Tejidos, Puntillas, Tules, Velos, etc.

Es, en una palabra, una OFERTA SEMANAL DE OCASIONES, que *Harrods* ha establecido en beneficio de su distinguida clientela y del público en general.

Harrods
FLORIDA 877 Y PARAGUAY 854
U. T. 6410, Avenida — Coop. 2813, Central

Como Las Estrellas
DE LA ESCENA PRESERVAN SU BELLEZA

MARIA CARASCAL,
Reina de la Belleza de la Escena Latino-Americana.

"¿Qué haría yo sin esta joya, el incomparable Jabón Certificado de Ross? Dependo de él diariamente. Posee una rara eficacia para suavizar, calmar y hermosear la piel. Ninguna otra cosa parece necesaria para lograr este resultado."

Jabón Certificado De Ross

No hay indicio mejor del carácter que un cutis delicado, fino e inmaculado, es el símbolo de la divinidad de la mujer. El Jabón Certificado de Ross es un triunfo del arte químico de embellecer, reconocido como tal por todas las reinas de la belleza que adornan las escenas del mundo entero.

Se vende en todas las farmacias, droguerías y perfumerías.

The Sydney Ross Company New York U. S. A.

Baratti y Cía. Muebles
CORRIENTES 1145 BUENOS AIRES

Ocasión que no tiene precio y precio de verdadera ocasión

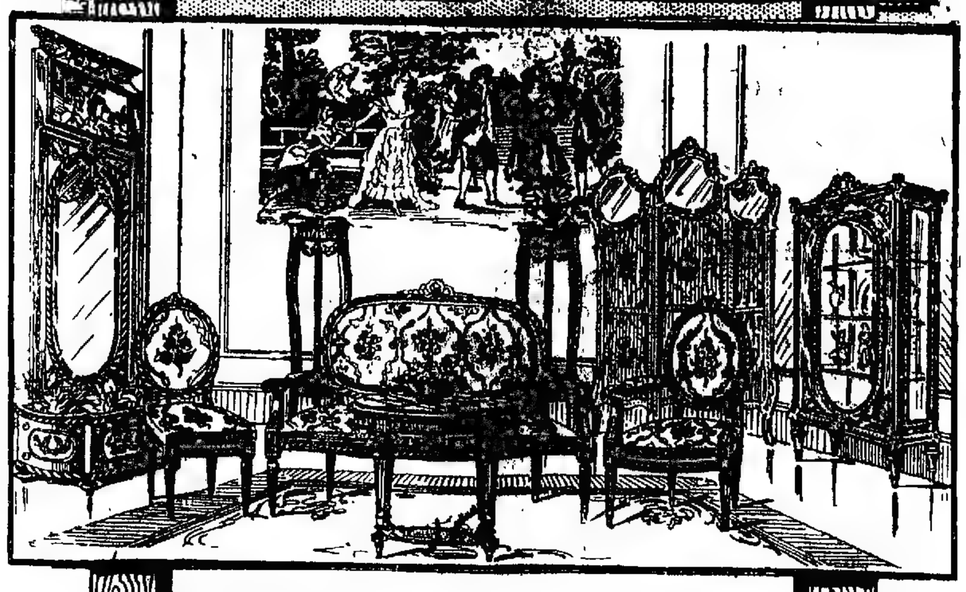

Núm. 985 — GRANDIOSO JUEGO "reclame" todo dorado, 1 sofá, 2 sillones, 4 sillas, tapizado fino. Al contado . . . . . $ 95.-
y el resto en 10 cuotas, a $ 20 MENSUALES

CREDITOS!

Nuestros precios son todos marcados claramente. Son los más bajos en Buenos Aires. Son los mismos que al contado, con un recargo racional y lógico del 6 al 8 o/o, según el plazo concedido. Ventas en 5, 6, 7, 8, 9 y 10 cuotas. Los precios que figuran en nuestros avisos son calculados para el contado.

ENFERMEDADES DEL PECHO
GRIPPES; CATARROS, LARINGITIS, BRONQUITIS, CONSECUENCIAS DE COQUELUCHE Y DEL SARAMPIÓN

PULMO BAILLY

Bajo la Influencia del "PULMOSERUM"
LA TOS CALMASE INMEDIATAMENTE.
LA FIEBRE DESAPARECE.
LA OPRESIÓN Y LOS DOLORES DE COSTADO SE APACIGUAN.
LA RESPIRACIÓN SE HACE MÁS FACIL.
LOS COLORES VUELVEN.
EL APETITO DESPIERTASE.
EL SUEÑO REAPARECE.
LAS FUERZAS Y LA SALUD RENACEN.

EMPLEADO EN LOS HOSPITALES.
APPRECIADO POR LA MAYORIA DEL CUERPO MEDICO FRANCÉS.
EXPERIMENTADO POR MAS DE 20.000 MEDICOS EXTRANJEROS.

MODO DE EMPLEO
Una cucharada de café por la mañana y otra por la noche.

EN TODAS LAS DROGARIAS Y FARMACIAS
LABORATORIO A. BAILLY
15, RUE DE ROME, PARIS

CARTERA en cuero box calf, negra o marrón, modelo de gran moda . . . . . $ 6.50

BATONES en muselina de muy buena calidad, imitación Pyrenex, con cuello de pana, para confeccionar a la aguja . . . . . $ 1.95

TRAJE CAZADOR en rico casimir inglés, colores tattersall, para niños de 6 a 15 años . . . . . $ 10.50

SOBRETODO RAGLAN, para niños, casimires lisos, tipo inglés, talles 42 al 58 . . . . . $ 12.50

BOTINES en becerro marrón, muy fuerte, a cordones, para niño: del 26 al 37, el par . . . . . $ 5.50

VISOS de punto, para señora, artículo de óptima calidad. Se venían a $ 5.50. Rebajados . . . . . $ 3.95

COSTUREROS de nimbre, muy sólidos y prácticos, alto 75 centímetros . . . . . $ 5.90

FRANELETA, tejido estampado, género de lana resultado y de mucho abrigo, colores: rosa, blanco y celeste. Ancho 70 centímetros. El metro . . . . . $ 0.75

SARGAS, gabardinas y tricotinas. Colores y estilos de más moda; el metro . . . . . $ 2.95

VESTIDITOS en franeleta estampada, muy buena calidad; colores: blanco, rosa y celeste. Para 2, 3, 4 y 5 años . . . . . $ 2.40

TERCIOPELO inglés, de muy buena calidad, ligeramente abrillantado y muy flexible; el metro . . . . . $ 1.60

FELPA "Lister", tejido muy compacto, pelo pura seda, de mucha flexibilidad. Valía $ 23.90; ancho 130 centímetros. El metro . . . . . $ 14.50

ELEGANTE CORSE, confeccionado en rico cutil, con cintura de elástico, talles del 54 al 66 . . . . . $ 4.95

MODERNO VESTIDO enterizo, para señoras y señoritas, confeccionado en buena gabardina de colores lisos, cinturón con caída y botones del mismo género; modelo de gran moda; talles del 44 al 54 $ 24.50

OBSEQUIO

JUGUETES y BOMBONES BRUN, a la concurrencia infantil.

LA GRAN LIQUIDACION: CON DE INVIERNO

Las grandes ventas demuestran que por la calidad de mercaderías y por los precios enormemente rebajados, es la LIQUIDACION más conveniente de cuantas se realizan.

Aproveche las ventajas de este acontecimiento.

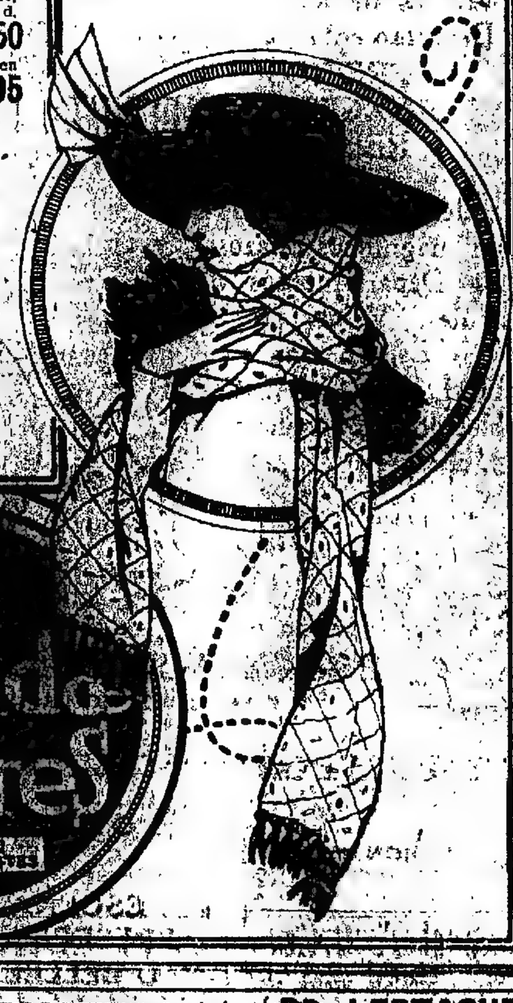

Mi gran ciudad Londres

DELLEGRINI HERMANOS

El Camino al Exito

Conocimiento
Poder
Exito

Los países y sus costumbres

donde se abarca la geografía y la historia del mundo entero. El lector es transportado, como por arte de magia, a las edades más remotas, a las naciones que yacen sepultadas en el polvo del pasado y a los países más distantes.

La Tierra

que trata de las interesantísimas maravillas del Universo, y de cuanto concierne al planeta que habitamos. Los artículos de esta sección de la obra están ilustrados con muchos notables diagramas y láminas en colores.

Cosas que debemos saber

que, como lo indica su nombre, instruye a los lectores acerca de mil y un asuntos de la vida cotidiana, sobre los cuales no todos saben lo que debieran. Numerosos artículos, repletos de excelentes grabados, enriquecen esta parte del libro.

Hombres y mujeres célebres

que presenta en una riquísima colección de biografías, retratos, etc., las figuras más salientes de todas las épocas y de todos los países. En esa gran galería figuran cuantos han dejado huella en la marcha de la humanidad.

Libros célebres

que pasa revista a las principales obras maestras de literatura universal. Los más grandes poetas, novelistas, dramaturgos, cuentistas, humoristas, todos desfilan en brillante cortejo por las páginas irresistiblemente atractivas que se le han dedicado.

Narraciones interesantes

que contiene lo más escogido de los más célebres narradores de todo el mundo, a través de todas las épocas. Es la colección de relatos más vasta, más variada y más selecta que se ha hecho hasta el día. No existe en su género nada que se le iguale.

Lecciones recreativas

donde quien le dedique alguna atención aprenderá en poco tiempo los rudimentos del arte de dibujar, suficiente para entender el inglés para leer obras fáciles escritas en esos idiomas, y lo más esencial de los conocimientos musicales que se requieren para comenzar a tocar el piano.

Las tres más grandes palabras del mundo son: CONOCIMIENTO, PODER y EXITO. Teniendo la primera, las otras siguen como consecuencia. El camino al EXITO ha sido adoquinado con muchas equivocaciones y fracasos, casi todos debidos a que se empezó mal. En el HOGAR es donde ha de enseñarse al niño cómo empezar bien si ha de llegar a la gran palabra EXITO. Información interesante, auténtica y bien digerida, es el alimento que hay que darle al cerebro en formación, pero tiene que haber cuentos, poesía, arte y literatura, y toda clase de ocupaciones sanas, sean en casa o fuera de ella, para poder desarrollar la naturaleza variada del niño.

"EL TESORO DE LA JUVENTUD" es el ayudante indispensable del HOGAR. Hay más de siete mil ilustraciones atrayentes, que al mismo tiempo educan con breves y fascinadoras descripciones, que dan un dato o imprimen en la mente del niño un dato importante, de tal modo, que jamás se le olvida. Permita que su hijo goce del beneficio de la ayuda más poderosa de la educación del siglo. PUEDE REPRESENTARLE LA DIFERENCIA ENTRE EL FRACASO Y EL EXITO.

Una oportunidad grande

Ninguna generación, en la historia de la humanidad, ha tenido una ocasión semejante a la que se presentará mañana a los niños de hoy. La empresa será difícil, sin duda, y solamente aquéllos que tengan más capacidad, más talento y mejor preparación, serán aptos para llevarla a efecto, para poder responder a todo lo que de ellos van a reclamar las circunstancias.

Que los niños de hoy posean, cuando sean hombres y mujeres, la mayor capacidad posible, depende principalmente de sus padres.

Sin embargo, los niños de hoy tendrán que resolver en el mañana, por sí solos, muchos de los problemas que les esperan. Desgraciadamente es un hecho verdadero que la experiencia personal de los padres es solamente de valor indirecto para los hijos. Cada uno de nosotros tiene que aprender por sí muchas lecciones de la vida misma.

Saber es poder

A pesar de eso, hay una cosa de inmenso valor, que los padres de hoy pueden estar seguros que sus hijos poseerán. Esta posesión, de incalculable valor, es SABER. La mejor preparación que puede darse a los niños de hoy, para su empleo mañana, es educación moral, verdadera y útil. Cuanta más puedan mejor podrán enfrentarse con los problemas que obstruirán su camino. La generación próxima necesitará saber más que ninguna de las que hasta ahora han vivido.

La influencia del hogar

Aun cuando la escuela sea lo buenas que son hoy, no pueden enseñar a los niños en unas pocas horas al día, todo lo que deben saber y ni siquiera lo que quieran saber. El "Tesoro" es el eslabón que une la escuela y el hogar. Mucho depende de los padres y de la ayuda que se da en el hogar. Para subsanar justamente esta deficiencia es que se ha publicado el "Tesoro", para proveer el hogar de esta ayuda auxiliar de la educación que los niños adquieren en la escuela.

Alimento grato para el cerebro

El "Tesoro" proporciona un auxiliar al confundido padre y un provechoso entretenimiento al niño indagador. Estos libros son un alimento simplificado, condensado y grato para el cerebro de los niños. Ud. alimenta sus cuerpos cuidadosamente en la casa; ¿por qué no hacer lo mismo con sus mentes?

El "Tesoro" no aumentará el trabajo del niño. Lo encantará, lo divertirá muchísimo en cada minuto que emplee leyendo sus páginas o mirando sus grabados. Nunca tendrá Ud. que pedirle que lo lea. Se despreocupará hasta de la comida por dedicar tiempo a los volúmenes.

Enseñanza gráfica

Cuando Ud. era un niño le decían que el sol estaba a 93 millones de millas de la tierra, y esto era para Ud. un dato árido, seco, sin interés, que no traía nada a su imaginación. El "Tesoro" le cuenta al niño de hoy que un tren lanzado a la velocidad de 1.800 metros por minuto tardaría 177 años para llegar al sol, y le muestra un grabado que ilustra el hecho gráficamente. No se le dice únicamente que la tierra es redonda, sino que le pone delante una serie de láminas que se lo demuestran. Otra serie completa de grabados le enseña cómo ha sido hecha su bicicleta; y con otra, cómo anda su reloj y marca la hora, y cómo y por qué una cámara fotográfica hace un retrato. Y asimismo mil y una cosas más que el niño desea saber y debe saber.

La demostración de los conocimientos que enseña deja de ser una sucesión de secuetos resúmenes y de figuras enigmáticas, para convertirse en seres vivientes e interesantes que le deleitan, atraen su imaginación y le instruyen sin que se dé cuenta de que está aprendiendo.

Instruir deleitando

La diferencia de un libro de texto o de cualquier libro ordinario de enseñanza, y el "Tesoro", es tan grande como la que hay entre una lectura sobre cómo se hace el acero y una visita a una verdadera fábrica de acero, o la que hay entre una fórmula para hacer pan y una vista cinematográfica en que se muestra el proceso completo, desde que se deposita la semilla de trigo en la tierra, hasta que ya listos los panes, son puestos a la venta.

El "Tesoro" es el mejor y más valioso regalo que puede Ud. hacer a un niño, y será el que con más gusto reciba

América Latina

donde se describen todos los países latino-americanos, y se dice cuanto contiene de interesante en todos los órdenes: fauna, flora, usos y costumbres, agricultura, industria, comercio, vías de comunicación, grandes hombres, etc., etc.

Nuestra vida

que se ocupa de cuanto atañe a la posición del ser humano en el conjunto universal, a la constitución y funcionamiento de nuestro cuerpo, a las operaciones de nuestra mente, la conservación de la salud y prevención de las enfermedades.

Historia Natural

donde la zoología y la botánica se convierten en una serie de relatos, a cual más cautivador, sobre los animales y las plantas que pueblan la Tierra. Estos artículos llevan muchas y bellas ilustraciones, entre ellas, preciosas láminas en colores.

Hechos heroicos

que da, en cerca de ciento cincuenta capítulos, los más emocionantes y hermosos rasgos de abnegación y heroísmo ocurridos en todo el mundo. La lectura de esas verídicas y bellas páginas es un excelente estímulo para el fomento de nobles y elevados ideales en los pechos juveniles.

La poesía

donde se ofrecen reunidos, con singular y muy afortunado acierto, todo un tratado de poética, la historia de la poesía y un insuperable conjunto de composiciones, entre las que figuran las mejores que se han producido en español y en todos los demás idiomas.

Los "por qué"

donde millares de preguntas, sobre todos los temas imaginables, reciben respuesta amplia, clara y de todo punto satisfactoria. Puede decirse que casi no hay ciencia que no haya sido puesta a contribución para responder a ese cúmulo de interrogaciones.

Juegos y Pasatiempos

donde además de los principales juegos de todos los países y de entretenimientos de todas clases, se encuentra una inmensa variedad de cosas útiles que pueden hacer los niños y niñas, y en cuya agradable ejecución adiestrarán por igual las manos y la inteligencia.

LAVOL

La picazón y el dolor desaparecen al instante.

LAVOL es el mismo gran remedio para las enfermedades de la piel, que los más reconocidos doctores están usando ahora con éxito asombroso.

Las terribles llagas, escamosidades y desagradables erupciones desaparecen en una semana.

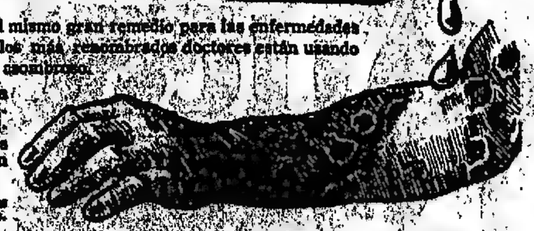

En Venta en Todas Las Droguerías y Farmacias.

Depositarios Generales: MENDEL & CIA. Bolívar 870. Bs. As.

Doctor ENRIQUE FEINMANN

Enfermedades pulmonares y del corazón. De 9 a 12 m. — Estómago, Vesícula y Nerviosismo. De 2 a 5 p. m. — Rivadavia 1425. U. T. 4606 (Libertad) . 1p

Dr. ZACARIAS GUZMAN

DE REGRESO DE EUROPA CON **RADIUM** para Cáncer, Tumores, Piel, etc. Rayos Ultravioleta. DEPILACION DEFINITIVA Tiamonte 2645, 2 a 3; U. T. 2159, Junc. v30

SOCIEDAD HIPOTECARIA

BELGA-AMERICANA

Banco Hipotecario Franco-Argentino

286 - Bartolomé Mitre - 288

Hace préstamos hipotecarios al oro sobre propiedades en la capital federal y sobre establecimientos de campo, a largos plazos sin límite en la cantidad.

DR. LESTACHE

Ex discípulo de los especialistas europeos doctores Reynault y Henriet. De regreso de Europa, consulta enfermedades del: Estómago, intestinos y de la nutrición. — LARREA 68, de 2 a 5. v23

SECRETAS VIAS URINARIAS

Dr. R. Alvarez Rodríguez, de los Hospitales de Lourcine y Cochin, de PARIS. Curaciones rápidas y sin dolor, abonos económicos.

914-1116

CORRIENTES 670, de 7 a. m. a 7 p. m. v28

Niños, Anémicos Convalecientes, Ancianos

RACAHOUT de los ARABES

DELANGRENIER

El desayuno más nutritivo, más digestivo, más agradable.

Venta en todas las Droguerías, Perfumerías y Farmacias

Doctora GAUDINO

Ex jefa de clínica de la Facultad. Médica Maternidad del Hosp. San Roque. Trasladó su consultorio a Tucumán 686, de 2 a 4. vie.

CORAZON, ESTOMAGO y PULMONES

Dr. Discépolo, ex médico interno del Hosp. Rawson. Consultas de 2 a 4. Cerrito 1417. v21

Gotas Preventivo Eficaz contra La Gripe

Tomen

"Laxativo Bromo Quinina (Pastillas)"

Exíjase el Legítimo con la firma de

E. W. Grove

en cada frasquito

PARIS MEDICINE COMPANY

Fact. No. 457

Galería Güemes, Buenos Aires.

VACUNAS CARBUNCLO

D'RAPOPORT

606-914

PRINCIPALES HOTELES EN NUEVA YORK

JOHN McE. BOWMAN Presidente

COMMODORE

MANHATTAN

MURRAY HILL

BILTMORE

BELMONT

ANSONIA

Este grupo representa todos los tipos de Hoteles de primera clase. Habitaciones con baño desde $2.00 en adelante. Pisos de todos tamaños amueblados.

No lo deje para mañana

Mande el cupón hoy

W. M. JACKSON, Editor

BARTOLOME MITRE 439

Buenos Aires

Cortar y enviar hoy mismo

Pídanse . . . . . .

W. M. JACKSON P. 7123

Casilla de correo 1542, Buenos Aires.

Sírvase mandarme, gratis y porte pago, el opúsculo que describe "El Tesoro de la Juventud".

NOMBRE . . . . . .

PROFESION . . . . . .

DIRECCION . . . . . .

FERROCARRIL . . . . . .

ESTE ANUNCIO VALE POR UN PREMIO

- HOY -

OBSEQUIAMOS

a todo COMPRADOR con el

10 % de DEVOLUCION en EFECTIVO y en el ACTO

y UN TOMO DE LA OBRA DEL INMORTAL CERVANTES

"DON QUIJOTE DE LA MANCHA" ENCUADERNADO EN CUERO

De acero o Níquel, a vidrio, con esfera luminosa, a . . . . $ 9.—
De acero o níquel, a vidrio, a . . . . $ 6.—

Niquelado, con cartera de 10 centímetros de diámetro, a . . . . $ 4.50

ANILLO de oro labrado, para sello, a . . . . $ 16.—

MEDALLA de oro 18 ktes. variedad de imágenes, a . . . . $ 12.—

AROS de oro con piedras imitación, a pesos . . . . $ 12.—

JUEGO de collar y medallón de oro para niña, a . . . . $ 10.—

MEDALLA de nácar con montura de oro 18 ktes. y platino, con perlas finas y diamantes, a pesos . . . . $ 80.—

ANILLO de oro 18 ktes. con piedras fantasía, a . . . . $ 13.—

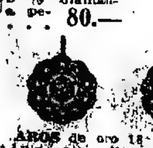

AROS de oro 18 ktes y platino con diamantes . . . . $ 60.—

NIQUELADO, con esfera de 11 centímetros de diámetro, con repetición y continua, a pesos . . . . $ 7.—

De acero a vidrio, a pesos . . . . $ 13.—
Imitando plata vidrio, a . . . . $ 15.—

Escriba hoy mismo pidiendo nuestro nuevo CATALOGO ilustrado número 19, que se remite GRATIS al interior de la República.

Toda pedido cuyo valor exceda de $ 5, se remite franco de porte al interior de la República, siempre que su peso y volumen permitan ser despachados por encomienda postal.

PULSERA de oro, con camafeito y esmalte, a . . . . $ 26.—

PRENDEDOR de plata platinada, con piedra fantasía, varios modelos, a . . . . $ 2.—

LAPICERA con depósito de tinta, con aplicaciones de plata, o enchapado, a . . . . $ 11.—

PRENDEDOR de oro 18 kilates y brillantes, con perla y brillantes, a . . . . $ 100.—

SUCURSALES: BAHIA BLANCA TUCUMAN MAR DEL PLATA

Un Exema
Antiguo de 4 años
Curado en 25 días

Al estado agudo, el exema se manifiesta por una erupción de pequeñas vesículas que, al romperse, suministran un humor acre, acompañado de rojez y picores. Al estado crónico, se hace notar por el aspecto reluciente de la piel y la aparición de grietas mezcladas con pequeñas escamas o costras amarillentas. Dicha enfermedad se fija principalmente en las manos, en los pechos, en el pliegue del codo, en las ingles, si bien puede situarse en las regiones todas. Y como la causa única del exema es un vicio de la sangre, su tratamiento está subordinado á una acción depurativa. Por eso es por lo que el cuerpo médico aconseja á los exematosos el empleo del

Depurativo Richelet

específico poderoso contra los vicios todos de la sangre y las enfermedades todas de la piel: Sicosis, Soriasis, Granos, Picores, Escrófula, Exema, Empeines, Caparrosa, Herpes, Llagas, Enfermedades de la pierna, Ulceras, Manifestaciones sifilíticas, etc., etc.

Pídase folleto gratis al Dep. Gral Laboratorio Richelet, Paraná 150 Bs. Aires. - En Montevideo J. J. Vallarino e hijo, Sarandí 422

Depósito en todas las buenas Farmacias y Droguerías.
Lab. L. Richelet, de Sedán, 6, rue Belfort, Bayonne, Francia

Curación de ULCERAS
Quemaduras y Erisipelas de cualquier clase. Enfermedades Genitales de señoras y hombres y de la Piel. Especialista Dr. Solamarrella, de 1 a 3. BRASIL 434. . . . v26

914 POLICLINICO MODERNO 606
SECRETAS AVARIOSIS
CONSULTAS DE 10 a 20 PARA A 20 a 50
CURAS RAPIDAS sin DOLOR
MORENO 835

Dr. DEGIOVANANGELO
Especialista en garganta, nariz y oído Sordera, nuevo tratamiento. Viamonte 1848. De 2 a 5; domingos, de 9 a 11. v15a

Dr. CHABROUX, Diplomado del Hosp. de París (St. Louis Urología, etc.), ex-jefe del servicio de Piel Secretas y Urinarias del Hosp. Alvear. B MITRE 783, de 2 a 3.30 p. m. v31

Riñón - Vejiga - Próstata
Uretra, Venéreo-avariosis
y Señoras
Dr. MACKINTOSH
Cirujano de las vías génito-urinarias
ELECTROTERAPIA APLICADA
RAYOS ULTRA-VIOLETAS
Consultas: Lunes, Miércoles y Viernes, de 2 a 5 p. m.
Pueyrredón 842 U. T. 1613 (Mitre)

Dr. C. VILA Especialista internas y nerviosas (Cerazón, Estómago, Intestinos, Vientre, Sangre, etc.) Rayos X. Electr. 666 o 914. CANGALLO 2158. 2 a 5, menos sábados. v20s

Dr. Nocetti
Enfermedades de los OJOS y ANTEOJOS
MAIPU 535, de 1 a 4 v3a

Dr. Lacroze Gowland
Médico del Hospital de Clínicas, Corazón, pulmones, ap. digestivo, hígado, riñones y sangre. SUIPACHA 1059. De 2 a 5. v31

MUEBLERIA
AMADO ROCHE
ESPECIALIDAD EN MUEBLES FINOS DE COMEDOR, SALA Y DORMITORIO
SARMIENTO 757 B. A.S

PULMON
Especialista Estómago
Intestino, Vientre, Empobrecimiento Sangre y Señoras.
Dr. SPINEDI — SUIPACHA 1339
de 9 a 12 y de 2 a 6 (Idioma de 9 a 9)

Doctor C. T. FRERS
Especialista del Hospital Rawson.—GARGANTA, NARIZ y OIDOS.—Viamonte 538, de 3 a 5 p. m. U. T. 7000, Lib. v23

El Instituto Superior Optometrista, "LA OPTICA MODERNA", no tiene rival en el mundo para los que saben ver y pueden comparar, porque han viajado. Se garantiza la corrección de los defectos más difíciles; devolviéndose, sin discusión, el importe íntegro de todo trabajo que no satisfaga. M. Mellado; diplomado en Chicago (Doctor of Ophthalmology). 258, Esmeralda 258. (No equivocarse de número) 1p

Tuberculosis pulmonar Unicamente Dr. Francisco Dantélano. Profesor suplente de la Facultad de Medicina. — PARAGUAY 1846, de 2 a 5. v31

J. ADELSEIN
Dentista-cirujano. Dientes, frío sin paladar. Operaciones sin dolor. Bernardo de Irigoyen 908. v21

ESTOMAGO
Dr. RAFFO Intestinos, Rayos X. (Dispepsia, Sangre, Debilidad, Enflaquecimiento). Viamonte 1817. de 4 a 6. v31

Secretas-Urinarias-Piel
Dr. Saraceni
ESPECIALISTA
CURA RAPIDA de Enfermedades SECRETAS y Piel - Estrechez - Prostatitis - Ulceras - Impotencia - Cura de la AVARIOSIS con aplicación sin dolor del
606-914
CORRIENTES 1777 de 8 a 11 m. de 2 a 8 p. m.

INSTITUTO MEDICO MARAGLIANO
GENOVA - BUENOS AIRES
Para el estudio, diagnóstico, pronóstico y tratamiento, únicamente de la
TUBERCULOSIS EN GENERAL
[illegible] por la aplicación [illegible] y aplicación del nuevo tratamiento en este país del médico Maragliano. Sueros y vacunas antituberculares.—Horas de consulta: de 1 a 4 p. m. SALTA 184.

Estómago - Intestino
Colitis — Sequedad de vientre — Hemorroides. — Dr. O. LEIGUARDA, Viamonte 857. U. T. 3425, Juncal.—De 9 a 5 v31

Dr. MARINO
CIRUGIA Y SEÑORAS
Mujeres, 1348. De 2 a 5 p. m.
Lunes, miércoles y viernes: los martes en La Argentina, de 5 a 7 p. m.

Dr. ERNESTO ORTIZ
Médico del ejército de genitourinarios del Hospital San Roque. Especialista en enfermedades del riñón, vejiga, próstata, sífilis y afecciones específicas. Tratamiento de los tumores vesicales por electrodesolación. Consultas de 4 a 7 p. m.—TUCUMAN 480.

EMPLASTOS POROSOS de Allcock
Fundados 1867.
El Remedio Externo Mejor del Mundo.

El Reumatismo en los Hombros se alivia con el Emplasto Allcock. Los atletas lo usan para Rigidez y Dolor muscular.

El verdadero Allcock es el original y genuino emplasto poroso. Es el remedio de ciencia probada que se vende en todas las boticas de cualquier parte del mundo civilizado.
Aplíquese en la parte donde se sienta dolor.

Píldoras de Brandreth
El Gran Purificador de la sangre y Tónico.
Fundadas 1759
Para el Estreñimiento, Biliosidad, Dolor de Cabeza, Validez, Indigestión, etc. — Puramente Vegetales.
No son peligrosas si no están en cajas de lata.
DEPOSITO y VENTAS: Alsina 562-572 Monte. Bs. Aires.

(40)

MAURICE LEBLANC

LA ISLA DE LOS 30 FERETROS

—...las "ella"?, repitió Vorski.

—Lo menos es una piedra sagrada, donde el viejo druida impartía el culto que dominaba el lugar y los sacrificios subterráneos, los encantos de todos.

—Arriba hay otra, que protege...., y que no puedes ver ...., y que era sobre la que ...an las víctimas elegidas. ...orría por el patíbulo y llegaba ...las borrascas hasta el ....

—murmuró cada vez más agi...

—...se calla? Avancemos, ...

...ión de moverse, ...reunas inco...

portable. No es ésta todavía ... Hay una tercera, y, para ver esta tercera, no necesitas más que levantar un poco la cabeza.

—¿Dónde? ¿Está usted seguro?

—Vaya si lo estoy... Mira bien Encima de la mesa superior, en la bóveda que forma el techo y que parece un mosaico de grandes piedras ... ¿La ves? ... ¿La distingues desde aquí?... Una piedra que parece apartada de las demás ... ovalada, como la mesa inferior ... toda ella lo mismo que ella ... se diría que son hermanas gemelas ... Pero aquí no hay más que una sola piedra que lleve la marca de fábrica.

Vorski se sentía decepcionado. La peraba una presentación más complicada, un escenario más misterioso.

—¿Esa es la Piedra-Dios? dijo. ¡Pero si no tiene nada de particular!

—De lejos no, pero ya verás de cerca ... Tiene venas de colores, ...nas rutilantes ... es, en fin, la Piedra-Dios. Además, no es tanto lo que vale por su materia, como por sus condiciones milagrosas.

—¿De qué condiciones milagrosas se trata?

—De la muerte o la vida ... como ya lo sabes, y también ... otras cosas...

—¿Cuáles?

—Ya me entiendes tú, lo que quiero decir. No necesitas mayores explicaciones.

Además yo no se nada ...

—¿Cómo!... Ignora usted ...

El viejo druida se inclinó para hacer su confidencia:

—Escucha Vorski, te confesaré que me he vanagloriado un poco demasiado, y que mi papel (a pesar de ser de una importancia capital, ...) de guardián de la Piedra-Dios) está limitado por una potencia superior a la mía.

—¿Qué potencia?

—La de Velleda.

Vorski volvió a mirar al anciano con ...erta inquietud.

—¿Velleda? repitió.

—O por lo menos aquella ... quien yo llamo Velleda, la última druida, cuyo verdadero nombre no conozco.

—¿Dónde se encuentra?

—Aquí.

—Aquí ...

—Sí, sobre la piedra de sacrificios. Duerme.

—Duerme ... ¿Y cómo es ...?

—Duerme desde hace siglos, desde siempre ... Yo no la he visto nunca sino así, con un sueño casto y frío como ... Es como la Isla Dormiente en el Bosque. Velleda espera ... El ... quien los dioses han designado para que la despierte, y ese ...

—¿Quién es?

—Para tí, Vorski.

Vorski frunció el ceño. ¿Qué quería decir aquella historia inverosímil y adónde iba a llegar aquel enigmático personaje? El viejo druida continuó.

—Cualquiera diría que eso te molesta ... Me parece que el que tengas las manos enrojecidas y frente asesinatos sobre la conciencia ... no te quita el derecho de ser elegido como príncipe encantado ....

Eres demasiado modesto, mi querido. ¿Quieres que te diga una cosa? Velleda es maravillosamente hermosa, pero de una belleza sobrehumana. ¿Te va gustando? ¿No?... ¿Todavía no estás convencido?

Vorski vacilaba. Sentía que el peligro se ahondaba a su alrededor y sentía también como si hubiera una ola pronta a envolverlo. Pero el viejo no callaba.

—Una última palabra, Vorski—dijo—y te hablaré en voz baja para que sus compañeros no oigan. ¿Cuando envolviste a tu ... según su formal voluntad, lo dejaste puesto en el dedo índice un anillo que no se sacaba jamás, anillo mágico formado por una gruesa turquesa rodeada de turquesas más pequeñas, engarzadas en oro? ¿Me engaño?

—No —murmuró Vorski, pero yo ...sta a solo entonces, y ese secreto no lo conoce nadie ...

Vorski prosiguió el viejo. Si encuentras ese anillo en el dedo de Velleda, ¿le darás confianza? Y créetás que desde el fondo de su tumba ...ará la delexado en Velleda sus poderes para recibirte y para entregarte a ti mismo la piedra milagrosa ...

Vorski marchaba ya hacia el fantasma. Rápidamente subió los primeros escalones. Su cabeza sobrepasó el nivel de la plataforma.

Al ... dijo vacilando sobre sus piernas ... el anillo ... tiene el anillo puesto en su dedo ...

Entre dos pilares del dolmen, tendida sobre la mesa de sacrificios y cubierta de pies de cabeza por una túnica inmaculada, la druida descansaba. Su rostro y su busto estaban vueltos hacia el otro lado, y un velo cubría sus cabellos.

Su hermoso brazo casi desnudo pendía fuera de la mesa. En el dedo índice, lucía un anillo de turquesas.

—¿Es el anillo maternal? dijo el viejo druida.

—Sí, sin duda alguna ...

Vorski había atravesado apresuradamente la distancia que lo separaba del dolmen e inclinado, casi arrodillado, examinaba las turquesas.

—Es el mismo número de piedras ... una de ellas está hundida en el engarce ... otra medio desaparece bajo la hoja de oro torcida ...

—No tomes ... precauciones, dijo el viejo, no ... vas no puede despertarla ... Esa caricia magnética que debe sacarla de su sopor.

Vorski se puso de pie. Vacilaba, sin embargo, en tocar a aquella mujer. ¿Le inspiraba un respeto invencible.

—No se acerquen Vds. dijo el anciano a Otto y a Conrado. Los ojos de Velleda al abrirse, deben posarse solamente en Vorski y no ser distraídos por ningún otro espectáculo ... Y bien Vorski. ¿tienes miedo?

—No tengo miedo.

—Pero parece que no te encuentras del todo sereno. Es más fácil asesinar que resucitar, ¿verdad? Vamos pues ... Aparta el velo, y toca su frente ... ¡La Piedra-Dios está a tu alcance. Procede ... eres el dueño del mundo!

Vorski puso manos a la obra. De pie, ante el altar del sacrificio, dominaba a la druida con su estatura.

Se inclinó hacia el busto inmóvil. La túnica blanca se elevaba y se bajaba al ritmo regular de la respiración. Con mano indecisa apartó el velo y luego se inclinó, a fin de poder tocar la frente de la joven con la otra mano.

Pero reprimió este gesto de pronto, y se quedó como petrificado, como un hombre que no acierta a comprender lo que le sucede.

—Y bien, ¿qué haces? dijo el viejo desde abajo. Parece anonadado ... ¿Te asaltan nuevos temores? ¿Te pasa algo? ¿Quieres que te ayude?

Vorski no respondió. Miraba con una expresión de estupor y de angustia, que iba trocándose poco a poco en loco terror. Gruesas gotas de sudor corrían por sus sienes, y sus ojos, desmesuradamente abiertos, parecían contemplar la más horrible de las visiones.

El viejo se echó a reir.

—Pero ¿qué tienes, que tan te pones? ... párpados y encuentre ante sus ojos tu desagradable rostro. ¡Duerme Velleda! ... Duerme con tu sueño apacible ...

Vorski masculló palabras incomprensibles, y una cólera creciente rugía en su interior.

Iba haciéndose la luz en su espíritu. Una palabra que rehusaba pronunciar, subía a sus labios, parecía temer dar nueva vida a un ser que ya no existía, a esa mujer muerta, sí, muerta, aunque respirara, pues no podía dejar de estar muerta puesto que él mismo la había matado.

Por fin, a su pesar, pudo articular algunas palabras, aunque parecía que cada sílaba le costaba intolerables sufrimientos:

—Verónica ... Verónica ...

—¿La encuentras parecida? dijo el viejo druida con tono burlón. Tal vez tienes razón ... es un aire de familia ... ¡Ah! si tú no la hubieras crucificado con tus propias manos, si no hubieras recogido en persona su último suspiro, jurarías que las dos mujeres no forman más que una sola y única persona, y que Verónica de Hergemont está viva, y que no está ni siquiera herida ... no tiene ni una cicatriz ... ni siquiera la marca de las ligaduras alrededor de sus muñecas! ¡Mira Vorski qué rostro apacible! ... ¡qué serenidad reconfortante! ... Realmente yo mismo comienzo a sospechar que tú te has equivocado y que has crucificado a otra mujer ... ¡Reflexiona! ... Vamos ... Ahora te vuelves contra mí ... ¡Qué venga en mi socorro Tutates, que el profeta quiere demolerme! ...

Vorski se había erguido y se hallaba frente al viejo druida. Su rostro desfigurado por el odio y la ira, no había tenido jamás una expresión ... de él! ... Era además el hombre que había llevado a cabo la obra más extraordinaria, y que se presentaba ante sus ojos de pronto como el enemigo más implacable y peligroso. Era preciso deshacerse inmediatamente de semejante individuo, ya que se presentaba la ocasión.

—Ya me siento cocido, decía el viejecito con tono burlón. ¿En qué salsa me vas a poner? ¡Vaya con el hombrecito! ... ¡Oh! ... Esos dedos de hierro me van a estrangular ... ¿O vas a elegir el puñal? ... O la cuerda para ahorcarme? No, probablemente vas a emplear el revólver ... Prefiero eso, porque es más limpio. Vamos, Alexis ... Dos de las siete balas de tu revólver han servido para horadar mi túnica número uno, quedan cinco. Vamos Alexi ...

Cada palabra del anciano parecía exasperar la cólera de Vorski. Tenía prisa en terminar. Ordenó a sus secuaces:

—Otto ... Conrado ... ¿están Vds. prontos?

Tendió el brazo. Los dos acólitos amartillaron igualmente sus armas.

A pocos pasos de ellos, el viejecito pedía gracia, riendo de buena gana.

—Les pido, mis queridos señores, que tengan piedad de un pobre diablo ... No voy a decir nada más ... seré bueno ... santo como una imagen ... Mis queridos señores ...

Pero Vorski repitió con autoridad:

—¡Otto! ... ¡Conrado! ... ¡Atención! ... Cuento ... Uno ... dos ... tres ... ¡Fuego!

Las tres detonaciones resonaron a la vez.

El druida hizo una pirueta y volvió a quedar inmóvil, frente a sus adversarios, mientras gritaba con acento trágico:

(Continuará)

MUEBLES IMPORTADOS

Los modelos de

HEINLEIN

SON PRECIOSOS

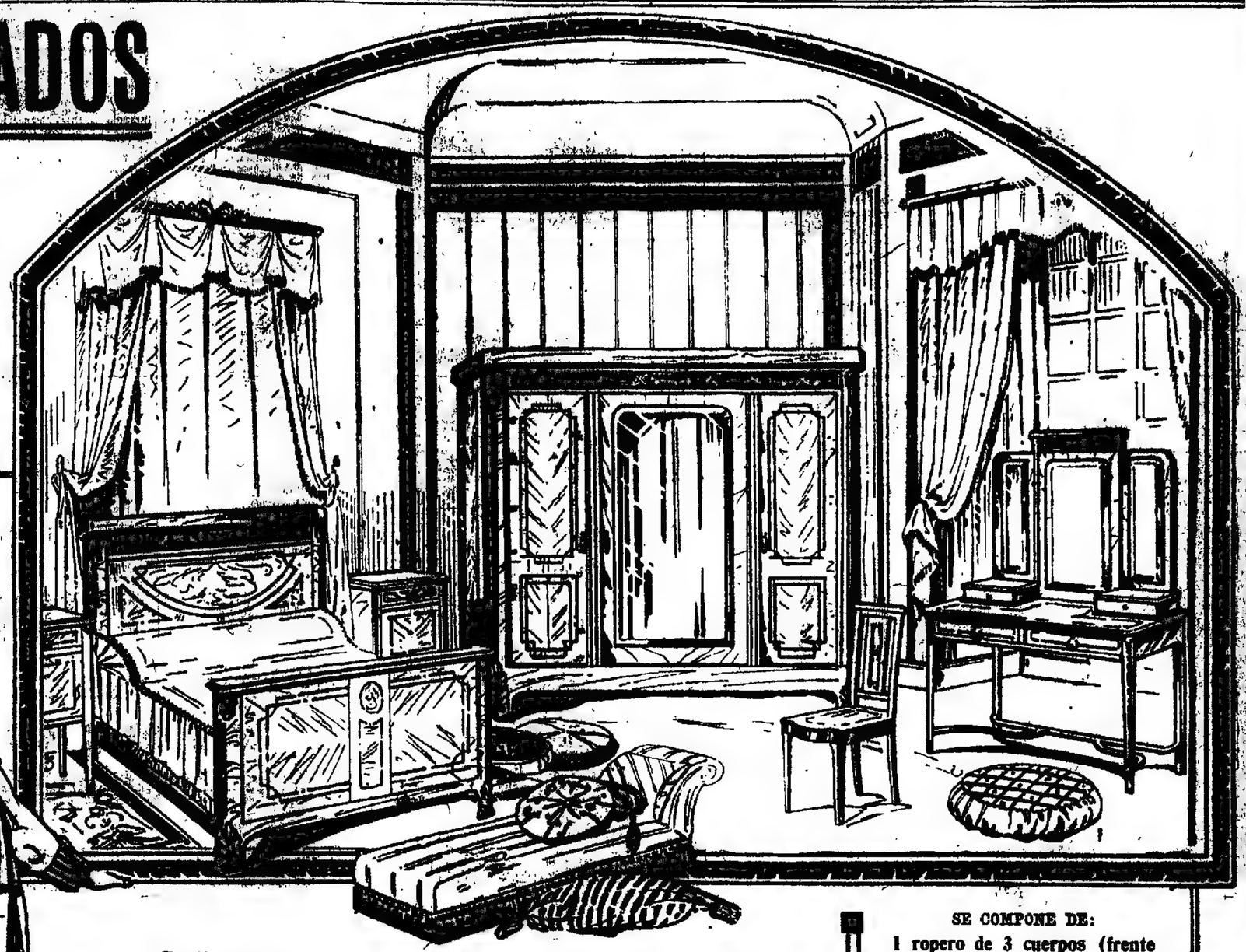

Solicitamos la visita de los interesados

Comprobarán la riqueza de nuestro surtido y la baratura de nuestros precios,

PRINCIPALMENTE AHORA

QUE HEMOS HECHO NOTABLES REBAJAS

El juego dormitorio que representa el grabado es de caoba, gran formato con filetes palo rosa, interior de roble, aplicaciones de bronce dorado y lunas biseladas

RECOMENDAMOS ESTA OCASION

HEINLEIN & Cía.

1402 Av. de MAYO 1500 - Buenos Aires

SE COMPONE DE:
1 ropero de 3 cuerpos (frente 2 metros).
1 mesa toilette.
2 mesas de luz.
2 sillas asiento esterilla.
2 almohadillas.
1 cama de dos plazas.
1 elástico especial.

Este juego, cuyo precio era de $ 2.400,

Hoy está rebajado a $ 1.600

Esta oferta vence el día 2 DE AGOSTO PROXIMO

MUJERES
NIÑOS
ADULTOS
ANCIANOS
tanto para PRESERVAROS
como
para CUIDAROS
los Constipados, Males de Garganta, Laringitis, Bronquitis, Grippe, Influenza, Asma, Enfisema, Etc., etc.

Acostumbrace a emplear las

PASTILLAS VALDA

¡Tenedlas siempre a mano!

Adquiridlas en seguida; pero rehusad sin miramiento ninguno las pastillas que se os ofrezcan al detalle y por algunos céntimos: las hay no son mas que imitaciones; tenedlas no estaréis jamas seguros de poseer

LAS VERDADERAS PASTILLAS VALDA
como lo estaréis comprendiendo
en CAJAS
con el nombre VALDA en la tapa.

E. S. ZEBALLOS

Abogado de la Capital. La Plata, Bahía Blanca, Azul y Rosario. Estudio central: SANTA FE 1206 A., Capital.

Profesor Dr. Agote

De la Facultad. Médico jefe del Instituto Modelo de Clínica Médica de la Universidad de Buenos Aires, Hospital Rawson. Enfermedades internas y de los niños. LA VALLE 1615, de 2 a 4 p. m. Rayos X diariamente, menos los viernes

Dr. JOSE INGENIEROS Enfermedades nerviosas. Consultas todos los días de 3 a 4. — VIAMONTE 776. v31

SECRETAS Y URINARIAS

Curación científica, debilidad vital, estrecheces, vejiga y próstata. Doctor Terti, Piedras 372. De 9 a 11, 3 a 5, 7 a 8. v31

Dr. O'FARRELL Profesor de la Facultad y director de la Maternidad del Hospital Rawson. Atiende especialmente enfermedades de señoras. De 2 a 4 p. m. VIAMONTE 560. v31

No pidan sencillamente por "Salsa Inglesa"

Proveedores patentados de S.M. el Rey de España.

pero insistan en

SALSA

LEA & PERRINS

que es la original y única verdadera salsa inglesa "Worcestershire."

¡OJO!—Busquen la firma de LEA & PERRINS en blanco atravesada en la etiqueta roja. Sin ésta ninguna es verdadera.

SECRETAS Y DE LA PIEL

Debilidad marticas y vital. Génito-urinarias en general. Cura garantida. Dr CANTARELL, Lavalle 910, de 3 a 5 y 7 a 9.

HEMORROIDES

Curación radical sin operación, sin inyecciones, sin supositorios ni pomadas. Corrientes 970. Dr. Gualta, de 2 a 6. v26

Secretas-Urinarias-Piel
IMPOTENCIA
Dr P MALVICINO Prof FERULANO
Cura rapida de las purgaciones y estrecheses arquitis ulcerós y avariosis con aplicacion de
606-914
TUCUMAN 696 de 9 a m a 9 p m
v21ag

Dr. PACIFICO DIAZ

Especialista en enfermedades de la piel. Bmé. Mitre 1243, de 2 a 5 p. m. v7ag

ULCERAS, FISTULAS

Várices; hinchazones, ticazones supuraciones crónicas. Cura sin operar ni dolor. Rayos X. Sarandí 37, Dr. Ferrer, de 5 a 7.

BRONQUITIS-ASMA

Tos, resfrios mal curados, catarros, fatiga, debilidad. Cura especial. — Rayos X. — Dr. Torreata, de 1 a 5. B. de Irigoyen 347.

Dr. Delfino

Uninasmento Garganta, Nariz y Oidos. LAVALLE 959, de 2 a 5. - U. T. 1754, Lib.

FRACTURAS, LUXACIONES

Golpes, torceduras, dificultad en los movimientos. Parálisis. Kinesi-Mase-Electroterapia. D. Gulu Vilá, Sarandí 37, de 5 a 7.

Dr. JOSE DE LUCA

Profesor especialista en garganta, nariz y oido. De 2 a 4. CANGALLO 1054. v12

ENFERMOS

HOY MISMO podéis empezar a curar vuestras dolencias, por crónicas y rebeldes que sean. Inmediato alivio sin drogas ni medicinas. Se remiten GRATIS, libros con el detalle de todas las enfermedades y sus síntomas y el modo de curarse en casa. Escriba al Dr. V. Roger, Reconquista 156, Buenos Aires.

Resfriados Causan La Grippe é Influenza

El LAXATIVO BROMO QUININA (Pastillas) desvia la causa. Su uso á tiempo evitará la influenza. Sólo hay un "Bromo Quinina". Exíjase el Legítimo con la firma de E. W. Grove en cada frasquito. Paris Medicine Co., Sect. No. 457, Galería Güemes, Buenos Aires.

Dr. Pollto

Especialista de los hospitales B. Mejía y Rawson. Piel, secretas, sífilis, urinarias. — Se mudó: B. MITRE 1543, de 2 a 5. v16

Dr. ELIZALDE Jefe de clínica del servicio de las enfermedades del riñón, próstata, vejiga, etc., en el Hospital San Roque. Consultas de 2 a 4. PARAGUAY 883. v30

PANARISO

CURO SIN OPERACION
Dr. F. E. BURGOS, 1413, Av. de Mayo

Dr. LEON PEREIRA

Profesor de odontología de la Facultad de Medicina. Atiende enfermedades de los dientes y de la boca. Hace dentaduras artificiales. — ESMERALDA 344.

Dr. ARTURO CRESPO abogado

Reabrió su estudio en Berlín. Representante: Dr. Rodrigues Sarachaga, Lavalle 1346. v30

Pasta y Jarabe de **NAFE DELANGRENIER** contra la Tos, el Catarro y la Bronquitis

29, rue des Saints-Pères, Paris, y Farmacias

— La PASTA DE NAFE está fabricada con azúcar y cristalizada como antes la guerra.

Por fines más elevados

que el interés, debe Vd. comprar sus anteojos en nuestra casa, donde nuestra marcadería menos gravosa por haber suprimido todo intermediario.

288 — ESMERALDA — 288

U. T. 3626 Libertad

Ejecutamos con absoluta responsabilidad cualquier trabajo que se nos encargue, con o sin receta.

En nuestro gabinete en prefese se examina la vista con la mayor prolijidad, y como garantía devolvemos el importe de todo trabajo hecho por nuestra prescripción que no fuera satisfactorio.

LUTOS

BATONES lavables, en cachemir de algodón, firmes, bordados o vainillados, modelos muy elegantes, $ 11.80, 10.50 y 8.50

BATONES forma vestidos, en fraynela o anubienne de lana negra, bordados, festoneados o vainillados, a $ 30, 25 y $ 22.50

A las clientas que lo soliciten, enviamos empleadas para recibir órdenes.

The South American Stores
OATH & CHAVES Ltd.
ANEXO: Ada. de Mayo, Perú y Rivadavia

AVISOS FUNEBRES

SEPELIOS

DOMINGO ARTOLA — q. e. p. d. — Falleció en Morón, a 21 de julio de 1919, confortado con los auxilios de la santa religión y la bendición papal. —Sus hermanos, Juan José, Josefina L., Antonia M. A. de Erazún, Ignacia A. de Podestá, José R., Mariano, Pedro M.; sus hermanos políticos, Josefa Tarcontegui de Artola, Francisco Erazún, Adelina R. de Artola, Emilia M. de Artola; sus tíos, sobrinos, primos y demás deudos invitan a sus relaciones a acompañar sus restos al cementerio local, hoy 23 de julio a las 9.30, previa una misa de cuerpo presente a las 10 a. m. Se ruega no enviar coronas. El duelo se despedirá por tarjeta. Casa mortuoria, Lavalle 108 (Morón). Carruajes, cochería E. Berdía y cuarta.

FERMINA FERNANDEZ DE SOLER — q. e. p. d. — Falleció el 22 de julio de 1919, confortada con los auxilios de la santa religión. —Su esposo, Miguel Soleri; su hijo, Hilario; su hijo político, Delfina F. de López; sus nietos y demás deudos invitan a sus relaciones a acompañar los restos de la extinta al cementerio del Oeste, hoy miércoles 23 del corriente a las 9.30 a. m. Favor que será agradecido. El duelo se despedirá por tarjeta. Se ruega no enviar coronas. Casa mortuoria, Asamblea 339. Nota: Carruajes en la empresa Palamidessi y Spalarossa A., Corrientes 4422-26.

JUAN BALBI — q. e. p. d. — Falleció el 22 de julio de 1919. Sus hermanos Pablo y José Balbi; sus hermanas políticas Santa L. de Balbi y Rosa R. de Balbi; sobrinos, primos y demás deudos invitan a sus relaciones a acompañar los restos del extinto al cementerio del Oeste, hoy miércoles 23, a las 2 a. m. Se despedirá por tarjeta. Se ruega no enviar coronas. Unica invitación. Casa mortuoria Luis María Campos 899. — Nota: Carruajes de la empresa Palamidessi y Spalarossa A., Corrientes 4422-26.

JUAN CARLO. — q. e. p. d. — Falleció el 22 de julio de 1919. —Su esposa, Margarita M. Larrosa de Carlo; su señora madre María Lló de Carlo; sus padres políticos, Manuel Larrosa y Margarita M. de Larrosa; sus hermanos, Francisco, Luisa C. de Bruno, Angela C. de Passarelli, Rosa y Ana Carlo; sus hermanos políticos, Lucinda Cadáviz, Pascual Bruno, María Ribet, Francisco Passarelli y Juan M. Larrosa, tíos, sobrinos y demás deudos invitan a sus relaciones a acompañar los restos del extinto al cementerio del Oeste, hoy miércoles 23, a las 3 p. m. El duelo se despedirá por tarjeta. Se ruega no enviar coronas. Casa mortuoria, México 2955. —Carruajes casa Lázaro Costa, Callao y Santa Fe y Rioja 380. 1p

WALTER CAUL. — q. e. p. d. — Falleció el 21 de julio de 1919, confortado con los auxilios religiosos. —Sus hijos, Margarita, Juan Ambrosio, Santiago Pedro Isabel y Anita; sus hijos políticos, Santiago P. Rattagan, Susana T. de Caul, Miguel J. Quinn y demás deudos invitan a sus relaciones a acompañar los restos del extinto al cementerio de Luján, hoy miércoles 23, por el tren que saldrá de la estación Once a las 9.50 a. m. La comitiva fúnebre partirá de la calle Pichincha 624. Se ruega no enviar coronas. Carruajes en la casa Lázaro Costa, Callao y Santa Fe y Rioja 380, y en Luján, Salaberría.

CESAR GUZZETTI. — q. e. p. d. — Falleció el 21 de julio de 1919, confortado con los auxilios de la santa religión. —Su esposa, Manuela C. de Guzzetti; sus hijos, María Celia y Juan Bautista; su hermano, Cayetano (ausente); sus hermanos políticos, sobrinos y demás deudos invitan a sus relaciones a acompañar los restos del extinto al cementerio del Norte, hoy miércoles 23, a las 3.30 p. m. El duelo se despedirá por tarjeta. Se ruega no enviar coronas. Casa mortuoria, Bartolomé Mitre 2262. Carruajes casa Lázaro Costa, Callao y Santa Fe y Rioja 380. 1p

EMILIO CAMPOS. — q. e. p. d. — Falleció el 22 de julio de 1919. —Sus padres, José Campos y Jovina Pianioni; sus hermanos Angel (ausente), Carmen, María, Julio, José y Teresa; sus abuelos, Angel Campos y Manuela González (ausentes); sus primos y demás deudos invitan a sus relaciones a acompañar los restos del extinto al cementerio del Oeste, hoy miércoles 23, a las 2.30 p. m. El duelo se despedirá por tarjeta. Casa mortuoria, Pedro Mendoza 1931. Carruajes casa Lázaro Costa, Callao y Santa Fe y Rioja 380. 1p

RAUL DELGADO RIVAROLA (escribano público). — q. e. p. d. — Falleció a el 22 de julio de 1919. —Su esposa, María Elvira Quesada de Delgado Rivarola; sus hijos, Dafne Florencia y Raulito Manuel; sus hermanos, Alida, Hemetina D. de Villafañe, Anita, y César Manuel; sus hermanas políticas, María Delia Q. de Echevarría, Amelia Leoner y Juanita Quesada, y demás hermanos políticos, tíos, primos, sobrinos y demás deudos invitan a sus relaciones a acompañar los restos del extinto al cementerio del Oeste, hoy miércoles 23, a las 3 p. m. El duelo se despedirá por tarjeta. Se ruega no enviar coronas. Casa mortuoria, Carlos Calvo 4210. Carruajes, casa Lázaro Costa, Callao y Santa Fe y Rioja 380. 1p

ANTONIO NELLA — q. e. p. d. — Falleció el 22 de julio de 1919. —Su esposa, Angela Rossi de Nella; sus hijos, Domingo N. de Carrattini (ausente), María N. de Avenatto, Catalina N. de Pado (ausente), Josefa N. de Sosa, José, Antonio (ausente) y Juan Nella; sus hijos políticos, Pedro Carrattini (ausente), Luis Avenatto, Andrés Pado (ausente), Félix Sosa y María Rossi de Nella; nietos, bisnietos, hermanos políticos, primos, sobrinos y demás deudos invitan a sus relaciones a acompañar los restos del extinto al cementerio del Oeste, hoy miércoles 23, a las 2 p. m. Casa mortuoria, Mendoza 4533, Villa Urquiza. Deseo invitación. El duelo se despedirá por tarjeta. Casa mortuoria, Pedro Mendoza 1931. Carruajes casa Lázaro Costa, Callao y Santa Fe y Rioja 380.

FORTUNATO L. FERRANTI — q. e. p. d. — Falleció el 22 de julio de 1919, confortado con los auxilios de la santa religión y la bendición papal. —Sus hermanos Aquiles Ferranti y Esmeralda F. de Aguirre Urreta y demás deudos invitan a sus relaciones a acompañar los restos del extinto al cementerio del Oeste, hoy miércoles 23, a las 2 p. m. Casa mortuoria, Guardia Vieja 3640. El duelo se despedirá por tarjeta. Unica invitación. Nota: En la empresa de Luis Massarelli, Triunvirato 29 al 31, habrá carruajes.

ANTONIO TRIPODI — q. e. p. d. — Falleció el 23 de julio de 1919, confortado con los auxilios de la santa religión. —Sus hijos, Jesualdo, Vicente, Antonio y Catalina Tripodi de Bellgilio; sus hijos políticos Angela Caren de Tripodi, Aida Stefano de Tripodi y Nicolás Bellgilio; sus nietos, primos, sobrinos y demás deudos invitan a sus relaciones a acompañar los restos del extinto al cementerio del Oeste, hoy miércoles 23, a las 2 a. m. Casa mortuoria, Boyacá 1461. El duelo se despedirá por tarjeta. Unica invitación. Nota: Carruajes en la empresa de Luis Massarella, Triunvirato 29 al 31.

LUISA CAPELLINI — q. e. p. d. — Falleció el 22 de julio de 1919. —Sus hijos Julio, Evangelina y Aquiles, su señora madre María C. de Capellini; sus hermanos Enrique, Abrahán y Adolfo; sus hermanas políticas Romila B. de Capellini y Adelina R. de Capellini; sobrinos, primos y demás deudos invitan a sus relaciones a acompañar los restos de la extinta al cementerio del Oeste, hoy miércoles 23, a las 3 a. m. El duelo se despedirá por tarjeta. Se ruega no enviar coronas. Casa mortuoria, Progreso 3476. Nota: Carruajes en la empresa de V. J. Fenili, Rioja 1917 y Avda. La Plata 959-61.

JULIO ORSINI — q. e. p. d. — Falleció el 22 de julio de 1919. —Su señora madre Magdalena V. de Orsini; sus hermanos Dionisia y Juan Orsini; tíos, primos y demás deudos invitan a sus relaciones a acompañar los restos del extinto al cementerio del Oeste, hoy miércoles 23, a las 10 a. m. Casa mortuoria, Obligado 1980. El duelo se despedirá por tarjeta. Nota: Carruajes en la empresa Luis Barberis, Belgrano 2783.

JOSE ABAL — q. e. p. d. — Falleció el 22 de julio de 1919. —Su esposa Fortunata N. de Abal; sus hijos Rosa, Leonor, Agustina, José, Alfredo Manuel y Alberto; sobrinos, primos y demás deudos invitan a sus relaciones a acompañar los restos del extinto al cementerio del Oeste, hoy miércoles 23, a las 2 p. m. Casa mortuoria, Bulnes 1444. Carruajes casa Pedro A. Moreyra, Rioja 178.

ELOISA GONZALEZ DE GONZALEZ — q. e. p. d. — Falleció el 22 de julio de 1919. —Su esposo Manuel González; su hija político; sus tías Emilia y Elvira; su primo Ramón Paredes y demás deudos invitan a sus relaciones a acompañar los restos de la extinta al cementerio del Oeste, hoy miércoles 23, a las 3 p. m. Casa mortuoria, México 1446. Carruajes casa Pedro A. Moreyra, Rioja 178.

MIGUEL APREA — q. e. p. d. — Falleció el 22 de julio de 1919, confortado con los auxilios de la santa religión y la bendición papal. —Su señora madre Catalina Perrelo de Aprea; sus hermanos Lucía A. de Mello, Anita A. de Maso, Rafael, Juan, Clara A. de Vicini y Lorenzo; sus hermanos políticos Vicente Mello, Alfonso Maso, Anita Repetto de Aprea, Santiago Vicini, Nélida Bugliole de Aprea y Anita Cerino de Aprea; sobrinos, primos y demás deudos invitan a sus relaciones a acompañar los restos del extinto al cementerio del Oeste, hoy miércoles 23, a las 3.30 p. m. Casa mortuoria, San Mateo 3745. Se ruega no enviar coronas. En la Compañía Nacional, B. Mitre 1132, habrá carruajes.

MIGUEL APUREA — q. e. p. d. — Falleció el 22 de julio de 1919, confortado con los auxilios de la santa religión y la bendición papal. —La razón social Aprea Hermanos invita a sus relaciones a acompañar los restos del extinto al cementerio del Oeste, hoy miércoles 23 a las 3.30 p. m. Casa mortuoria, San Mateo 3745. En la Compañía Nacional, B. Mitre 1132, habrá carruajes.

ROBERTO FORNETTI — q. e. p. d. — Falleció el 21 de julio de 1919. —Sus padres Antonio Fornetti y Angela Presa de Fornetti; sus hermanos Emma, Sara, Mario, Angela Esther, Guillermo Adelmo, María Julia, Antonio José, Juan Carlos y Adolfo y demás deudos invitan a sus relaciones a acompañar los restos del extinto al cementerio del Norte hoy miércoles 23 de julio, a la iglesia parroquial de Caballito, donde una misa de cuerpo presente, a las 10 a. m. La comitiva fúnebre partirá de la estación Caballito a las 11.36 a. m., y de Constitución a la 1 p. m. Se ruega no enviar coronas. El duelo se despedirá por tarjeta. —Carruajes en la casa Iribarne (hijos de Juan Iribarne), Callao 414 y Andes 1320.

MARIA L. DE SIRI — q. e. p. d. — Falleció el 23 de julio de 1919. —Su esposo Salvador Siri; sus hijos Rosa E. de Trebino y Luis Santiago; sus hijos políticos, José Trebino, Daniel F. Martínez y Estela V. de Siri; nietos y demás deudos invitan a sus relaciones a acompañar sus restos al cementerio del Oeste hoy miércoles 23 a las 10 a. m. El duelo se despedirá por tarjeta. Casa mortuoria Fray Cayetano Rodríguez 1446. Nota: Carruajes en la cochería de Miguel Costa, Cabildo 2250.

MARIA PUYOO DE FRAPOLLI — q. e. p. d. — Falleció el 22 de julio de 1919. —Su esposo, José A. Frapolli; su hermana política, Catalina F. de Cabredi; sus sobrinos, primos y demás deudos invitan a sus relaciones a acompañar los restos de la extinta al cementerio del Oeste, hoy miércoles 23, a las 1 p. m. El duelo se despedirá por tarjeta. Casa mortuoria, Mansilla 1051. Carruajes en la casa Mordeglia, San Juan y Boedo. 1p

JULIO M. LANDIVAR — q. e. p. d. — Falleció el 22 de julio de 1919, confortado con los auxilios de la santa religión. Su esposa, Estela de Elía de Landivar; sus hijos Magdalena, Julio, Jorge y Estela; sus padres Julio R. Landivar y Josefina Mosquet de Landivar; su padre político Máximo de Elía (ausente); sus hermanos Elvira L. de Calvo, Isolina L. de Zorraquín, Gustavo, Máximo y Luis Germán; sus hermanos políticos Adrián Calvo, Federico J. Zorraquín, María Teresa L. de Landivar y Victoria A. de Landivar; sus tíos y demás familia invitan a sus relaciones a acompañar los restos del extinto al cementerio del Norte, hoy miércoles 23 a las 2.30 a. m. En la iglesia de N. S. del Pilar se oficiará una misa de cuerpo presente a las 10 a. m. Se ruega no enviar coronas. El duelo se despedirá por tarjeta. Casa mortuoria, Arenales 1123. Nota: Servicio casa Miró, Balcarce 213 y Cabildo y Córdoba.

ANGELINA PEPPETTO DE SALAS — q. e. p. d. — Falleció el 23 de julio de 1919, confortada con los auxilios de la santa religión. —Su esposo doctor Pedro L. Salas; sus hijitos Pedrito y Luis Arturito; su padre y señora madre Teresa P. de Betto; su padrastro Pellegrino Botte; sus hermanos Luis, Pina R. de Cisneros y Carlos y Pellegrina (ausentes) y Juan; su señora madre política Delfina H. de Salas (ausente); sus hermanos políticos doctor Ramón Cisneros, Ernesto, Lisandro y María Salas Josefa S. de Saravi, Atilia S. de Chapo, Florinda S. de Arce Rosales y Edelmira S. de Molina (ausente) y demás deudos invitan a sus relaciones a acompañar los restos de la extinta al cementerio del Norte, hoy miércoles 23, a las 10.30 a. m. Se ruega no enviar coronas. El duelo se despedirá por tarjeta. Casa mortuoria, Rivadavia 7496. — Nota: Carruajes en la cochería de Miguel Costa, Cabildo 2250 y sucursal Olivera.

ROSA ELIA DE GIORDANO — q. e. p. d. — Falleció el 22 de julio de 1919, confortada con los auxilios de la santa religión. —Su esposo José Giordano; sus hermanos Antonio y José; sus hermanos políticos, sobrino y demás deudos invitan a sus relaciones a acompañar los restos de la extinta al cementerio del Oeste, hoy miércoles 23, a las 3 p. m. Se ruega no enviar coronas. El duelo se despedirá por tarjeta. Casa mortuoria, Cuenca 1454. Nota: Servicio casa Miró, Balcarce 213 y Cabildo y Córdoba.

FRANCISCO SOLARI — q. e. p. d. — Falleció en Lomas de Zamora, el 23 de julio de 1919. —Su esposa Luisa De Negri de Solari; sus hijos María S. de Castruccio, Edelmiro, Fortunato, Juan y Delia S. de Saravia; hijos políticos Elías Castruccio y Alberto M. Saravia, su hermana Catalina S. de Casarotto (ausente); sus nietos, sobrinos, primos y demás deudos invitan a sus relaciones a acompañar los restos del extinto al cementerio local, hoy miércoles 23, a las 2.30 p. m. Se ruega no enviar coronas. El duelo se despedirá por tarjeta. Casa mortuoria, Mitre 550. Servicio empresa Lasalle Hnos., Lomas.

LUISA GOROSO — q. e. p. d. — Falleció en Temperley el 22 de julio de 1919, confortada con los auxilios de la santa religión y la bendición papal. —Su hermano Nicolás Maisero y su señora Rosaria Maisero invitan a sus relaciones a acompañar los restos de la extinta al cementerio del Norte, hoy miércoles 23 de julio, con el tren que sale de Temperley a las 11.30 y de Plaza Constitución a las 4.05. El duelo se despedirá por tarjeta. Casa mortuoria, Rivadavia 163 (Temperley). Servicio, empresa Lasalle Hnos., Lomas.

PASCUALA G. ARQUAINENA DE CAMINO — q. e. p. d. — Falleció en Caballito el 22 de julio de 1919. —Su esposo, Guillermo Camino; sus hijos, sus hijos políticos, nietos, sobrinos y demás deudos invitan a sus relaciones a acompañar los restos de la extinta al cementerio del Norte hoy miércoles 23 de julio, a la iglesia parroquial de Caballito, donde una misa de cuerpo presente, a las 10 a. m. La comitiva fúnebre partirá de la estación Caballito a las 11.36 a. m., y de Constitución a la 1 p. m. Se ruega no enviar coronas. El duelo se despedirá por tarjeta. —Carruajes en la casa Iribarne (hijos de Juan Iribarne), Callao 414 y Andes 1320.

ELVIRA LOPEZ DE BARCIA — q. e. p. d. — Falleció el 21 de julio de 1919, confortada con los auxilios de la santa religión y la bendición papal. —Su esposo, Arturo Barcia; su hijo, doctor Arturo Barcia López; sus hermanos, Roque López y Alvsara López de Novilla Agüero; su hermano político, Fidel Novilla Agüero; sus hermanas políticas, sobrinos, primos y demás deudos, invitan a sus relaciones a acompañar los restos de la extinta al cementerio del Norte, hoy miércoles 23 del corriente, a las 9.45 a. m. En la iglesia de N. S. del Pilar se oficiará una misa de cuerpo presente, a las 10.30 a. m. El duelo se despedirá por tarjeta. Casa mortuoria, Tucumán 1019. —Carruajes en la casa Iribarne (hijos de Juan Iribarne), Callao 414 y Andes 1320.

Los avisos fúnebres continúan en la página siguiente

...ROSARINA SUAREZ. — q. e. p. d. — Falleció el 21 de julio de 1919, confortada con los auxilios de la santa ... y la bendición papal.—Sus hijos, ... Diego R., Antonia R. de Vedia, Benita R. de Alvarez, Juana R. de ... y Pina R. de Llabrese; sus hijos ... Juan Verona, Antonio Alvarez, ... Morales, Antonio Llabres; sus hermanos políticos José Martul, Rosa D. de ..., Juan Martel (ausentes), Diego Martel, Antonia M. de Marrero, nietos, sobrinos y demás deudos invitan a sus relaciones a acompañar los restos del extinto al cementerio del Oeste hoy miércoles 23 a las 2.30 p. m. El duelo se despedirá por tarjeta. Se ruega no enviar coronas. Casa mortuoria, Cerrito 56 Servicio a cargo de la casa Castro, Brasil 437.

ANTONIO PELLIZZARI.—q. e. p. d.—Falleció el 22 de julio de 1919.—Su esposa Josefina Cescutti de Pellizzari; sus hijos Luis y Emma, sus hermanos Santiago (presente), Catalina y Marina (ausentes); sus hermanos políticos, Martina de Pellizzari y Ursula T. de Cescutti; sobrinos, primos y demás deudos, invitan a sus relaciones a acompañar los restos de extinta al cementerio del Oeste hoy miércoles 23 de julio a las 10 a. m. Unica invitación. El duelo se despedirá por tarjeta. Se ruega no enviar coronas. Casa mortuoria, Centenera 550 (Caballito). Nota: Carruajes en la empresa de Esteban A. Costa, Cabildo 1960, Belgrano, sucursal Viamonte, Buenos 2720.

ROSA P. DE MUSELLI.—q. e. p. d.—Falleció el 22 de julio de 1919. Su esposo Enrique Muselli, su señora madre ... A. de Palombo, sus hijos Miguel, ... M. de Russo, Cristina, Vicenta, Estanislao, Enrique, Elvira y Aurelia Muselli; sus hijos políticos Pascual Russo y Carmen L. de Laurito; nietos y demás deudos, invitan a sus relaciones a acompañar los restos de la extinta al cementerio del Oeste hoy miércoles 23 a las 4 p. m. El duelo se despedirá por tarjeta, se ruega no enviar coronas. Casa mortuoria Doblas 1745. Nota: Carruajes en la empresa de Pedro Virgili, Garay 3452.

MARIA CONILLO DE GIANOLIO.—q. e. p. d.—Falleció el 22 de julio de 1919. Su esposo Juan Gianollo; sus hijos Juan, José, Tomás, Domingo, Bartolomé, María e Inés Gianollo y demás deudos, invitan a sus relaciones a acompañar los restos de la extinta al cementerio del Oeste hoy miércoles 23 a las 2.30 p. m. El duelo se despedirá por tarjeta. Se ruega no enviar coronas. Casa mortuoria, Filiberto 2708. Nota: Servicio casa Emilio Liberti, Solís 1646 y Filiberto 1761.

LUIS FERREA.—q. e. p. d.—Falleció el 22 de julio de 1919.—Sus hijos Sor María del Carmen (ausente), José, Luis y Manuela F. de Lanata; su hija política Luisa F. de Ferrea, sus nietos, sobrinos, primos y demás deudos, invitan a sus relaciones a acompañar los restos del extinto al cementerio de Avellaneda, hoy miércoles 23 a las 2 de la tarde. Casa mortuoria Florentino Ameghino 302. El duelo se despedirá por tarjeta. Nota: Carruajes en la empresa de P. Perulli, Montevideo 1, Avellaneda, y Dominguez y Agüero, Pinero.

CAROLINA CHIESA DE COLOMBO.—q. e. p. d.—Falleció el 22 de julio de 1919, confortada con los auxilios de la santa religión.—Su hijo Antonio Angel Colombo; sus nietos Rosa, José, Luisa, Carolina, Juana Lucía, Antonio y Juan Colombo Sánchez, Jacinto y Carolina Emilia Colombo Bianchi; su hija política Emilia Bianchi de Colombo y demás deudos, invitan a sus relaciones a acompañar los restos de la extinta al cementerio de Flores hoy miércoles 23 a las 9 a. m. El duelo se despedirá por tarjeta. Casa mortuoria Lavalle 70. Nota: Carruajes en la empresa de Luis Taruia, Rivadavia 7314.

PARTICIPACION DE SEPELIOS Y AGRADECIMIENTOS

La familia de Pablo Levati participa a sus relaciones el fallecimiento de su hijo LUIS LEVATI.—q. e. p. d.—acaecido el 18 de julio de 1919, y cuyos restos han sido inhumados el día 21 en el cementerio del Oeste.

JUAN DONATO — q. e. p. d. — Falleció el 21 de julio de 1919.—La familia y demás deudos participan a sus relacionados que sus restos fueron inhumados en el cementerio del Oeste, ayer martes 22, a las 9.30 a. m. Servicio de la casa de José Maroresa e hijos, Corrientes 2180.

SALUD GUTIERREZ DE GONZALEZ. — q. e. p. d.—Falleció el 20 de julio de 1919.—La familia participa a sus relaciones el fallecimiento y que sus restos fueron inhumados en el cementerio del Oeste. Nota: El servicio fúnebre estuvo a cargo de la empresa González y Hno., Belgrano 2370 y Carlos Calvo 4155.

MARIO DOMINGUEZ.—q. e. p. d.—Falleció el 21 de julio de 1919, confortado con los auxilios de la santa religión.—Sus padres Mariano D. Domínguez y María S. Rollano; su hermana Berta; su tía Isolina Domínguez de Espalter; tíos políticos y primos ausentes, participan a sus relaciones tan irreparable pérdida y que sus restos fueron inhumados ayer en el cementerio del Oeste. Sin Independencia 1913. Servicio casa Emilio Liberti, Solís 1646 y Filiberto 1761 al 25.

JULIO MORERE CERONE.—q. e. p. d.—Falleció el 22 de julio de 1919.—Su esposa Lola Patiño de Morere, sus hijos Julio Augusto y Radi Simón (ausentes); sus hermanas Elena M. de Vigilino, Margarita M. de Badía (ausente) y Celia M. de Verdager; sus hermanos políticos, sobrinos, primos y demás deudos participan a sus relaciones el fallecimiento y que sus restos fueron inhumados ayer en el cementerio del Oeste, hoy miércoles 23 a las 2 de la tarde. Casa mortuoria Florentino Ameghino 302. El duelo se despedirá por tarjeta. Nota: Servicio casa Emilio Liberti, Solís 1646 y Filiberto 1761 al 25.

AUGUSTO WEBEL. Mi esposa, mi hija política Lila Roza, sus padres, Ernesto Webel Muñoz y Amelia M. de Webel, mis hermanas, hermanos políticos, sobrinos y demás deudos participan el fallecimiento y que sus restos fueron inhumados ayer en el cementerio del Oeste, hoy miércoles 23 a las 2 de la tarde. Casa mortuoria Florentino Ameghino 302. El duelo se despedirá por tarjeta. Nota: Carruajes en la empresa de P. Perulli, Montevideo 1, Avellaneda, y Dominguez y Agüero, Pinero.

CAROLINA CHIESA DE COLOMBO.—q. e. p. d.—Falleció el 22 de julio de 1919, confortada con los auxilios de la santa religión.—Su hijo Antonio Angel Colombo; sus nietos Rosa, José, Luisa, Carolina, Juana Lucía, Antonio y Juan Colombo Sánchez, Jacinto y Carolina Emilia Colombo Bianchi; su hija política Emilia Bianchi de Colombo y demás deudos, invitan a sus relaciones a acompañar los restos de la extinta al cementerio de Flores hoy miércoles 23 a las 9 a. m. El duelo se despedirá por tarjeta. Casa mortuoria Lavalle 70. Nota: Carruajes en la empresa de Luis Taruia, Rivadavia 7314.

MISAS Y FUNERALES

JOSE MARIA TRELLES — q. e. p. d. — Se celebrarán misas por su alma, en la iglesia de San Juan, hoy miércoles 23, de 7 a 10 a. m. v23

AGUSTIN SALAS LAGOS—q. e. p. d. —Mañana, jueves 24, se oficiarán misas en su memoria en el templo de San Francisco Javier, a las 10

AMALIA NIEVES ASTORGA. q. e. p. d.—Falleció el 25 de julio de 1918.—La familia invita a sus relaciones a las misas de cabo de año, que por el eterno descanso de su alma se rezarán el viernes 25 del corriente en la basílica de Flores, a las 9 1/2 y 10

FRANCISCA O DE OCAMPO — q. e. p. d. — Falleció el 23 de julio de 1918. Por el eterno descanso de su alma se oficiarán misas en la iglesia de San Miguel Arcángel, el viernes a la de nueve de 6 a 11. La familia asistirá a la última misa. v25.

CAY FELIX LEBANO — q. e. p. d. — Falleció el 22 de junio de 1919. Su esposa Juana Etcheverry de Lébano, sus hermanos (ausentes) y demás deudos, invitan a sus relaciones a las misas que por el eterno descanso de su alma se celebrarán de 8 a 10.30 a. m. hoy miércoles del corriente en la basílica de N. S. la Merced. La familia asistirá a la última misa. El duelo se despedirá por tarjeta.

MARIA G DE DE LA FUENTE — q. e. p. d. Falleció el 22 de julio de 1919.—Su esposo José de la Fuente, sus hijos María, Hada, José A. y Godofredo, su padre Benito Pregal (ausente), la madre política, sobrinos y demás deudos participan a sus relaciones el fallecimiento y que los restos de su alma se oficiará misa el miércoles a las 11 a. m., en el templo de San Francisco (Alsina y Defensa). — El duelo se despedirá por tarjeta.

MANUEL FRADE — q. e. p. d. — Falleció el 26 de julio de 1916. MANUEL FRADE (hijo), es infinito de 8 años. Medicina ... de junio de 1918 ... Ernesto Enrique ... invitan a sus relaciones a las misas que por el eterno descanso de las almas de ... finados se mandarán celebrar en la Inmaculada Concepción de ... a las 10 a. m. Habrá misas ... de agosto a las 9 y 10 a. m. Unica invitación. La misa ... por tarjeta

NICOLASA URDANIZ DE BUSQUET — q. e. p. d. — Falleció el 21 de julio de 1918, confortada con los auxilios de la santa religión y la bendición papal. Sus hijos Miguel y Alfredo Busquet; sus hijas políticas, Irene Ibarra de Busquet y Ana Llorens de Busquet; sus hermanos Juana Urdaniz de Sobre, Micaela Urdaniz de Montero y Luis Urdaniz, sus hermanos políticos, sobrinos y demás deudos invitan a sus relaciones al funeral que se celebrará hoy miércoles 23 de julio a las 10 a. m. en la iglesia de San Miguel Arcángel. v23

FELISA FUENTES DE BRASCOECHEA—q. e. p. d.—Falleció el 23 de julio de 1918 confortada con los auxilios de la santa religión y la bendición papal. Sus hijos Elena B. de Gondre, Adolfina B. de Lavalle, Esther B. de Colombe, Juan J. y María Celia B. de Sivori; sus hijos políticos, Augusto Gondre, Brígida Lavalle de Brascochea, Carmen Fernández de Brascochea, Enrique Colombo y Ricardo Sivori; sus nietos, hermanos políticos, sobrinos, primos y demás deudos, participan a sus relaciones el fallecimiento y que los restos de su alma se oficiará misa el miércoles a las 11 a. m., en el templo de San Francisco (Alsina y Defensa). — El duelo se despedirá por tarjeta. v23.

TENIENTE CORONEL LEON BENOA — Expedicionario a Irlanda — q. e. p. d. — Falleció el 23 de julio de 1919.—Su esposa Eva Llames de Benoa, sus hijos Susana, María Marcela y Leonardo, su madre política Dña. Emilia Llames de Llames, hermanos políticos, sobrinos y demás deudos participan a sus relaciones el fallecimiento y que los restos de su alma se oficiará misa el miércoles a las 11 a. m. en la iglesia de San Miguel Arcángel. El duelo se despedirá por tarjeta.

MANUEL FRADE — q. e. p. d. — Falleció el 26 de julio de 1916. MANUEL FRADE (hijo), es infinito de 8 años. Medicina ... de junio de 1918 ... Ernesto Enrique ... invitan a sus relaciones a las misas que por el eterno descanso de las almas de ... finados se mandarán celebrar en la Inmaculada Concepción de ... a las 10 a. m. Habrá misas ... de agosto a las 9 y 10 a. m. Unica invitación. La misa ... por tarjeta

NICOLASA URDANIZ DE BUSQUET — q. e. p. d. — Falleció el 21 de julio de 1918, confortada con los auxilios de la santa religión y la bendición papal. Sus hijos Miguel y Alfredo Busquet; sus hijas políticas, Irene Ibarra de Busquet y Ana Llorens de Busquet; sus hermanos Juana Urdaniz de Sobre, Micaela Urdaniz de Montero y Luis Urdaniz, sus hermanos políticos, sobrinos y demás deudos invitan a sus relaciones al funeral que se celebrará hoy miércoles 23 de julio a las 10 a. m. en la iglesia de San Miguel Arcángel. v23

FELISA FUENTES DE BRASCOECHEA—q. e. p. d.—Falleció el 23 de julio de 1918 confortada con los auxilios de la santa religión y la bendición papal. Sus hijos Elena B. de Gondre, Adolfina B. de Lavalle, Esther B. de Colombe, Juan J. y María Celia B. de Sivori; sus hijos políticos, Augusto Gondre, Brígida Lavalle de Brascochea, Carmen Fernández de Brascochea, Enrique Colombo y Ricardo Sivori; sus nietos, hermanos políticos, sobrinos, primos y demás deudos, participan a sus relaciones el fallecimiento y que los restos de su alma se oficiará misa el miércoles a las 11 a. m., en el templo de San Francisco (Alsina y Defensa). — El duelo se despedirá por tarjeta. v23.

BRAVO BARROS & Cía.

AVISOS NUEVOS

HOY — LOS CAMPOS DE Marcos Juarez —600 hectáreas de riquísimo campo a una legua al Sud de la Estación Monte Buey del F. C. C. A. Parte de la conocida estancia "La Margarita". Son tierras de primer orden para la agricultura. Base $ 100 la hectárea.

HOY a las 3 p. m. en nuestro hall, 351 San Martín 361.—BRAVO BARROS y Cía.

HOY — 6375 hec. EN SAN Luis. La fracción conocida por "San Juan del Médano" en el departamento Pedernera, a dos y media leguas de las estaciones Nueva Escocia y Caldenadas del F. C. P. Rodeado de poblenias e importantes establecimientos agrícola-ganaderos. Venta en seis lotes de 971 a 1.245 hectáreas, con opción. Base $ 7 la hectárea. A plazos.

HOY a las 3 p. m., en nuestro hall, 351 San Martín 361.—BRAVO BARROS y Cía.

PARA RENTA — AL NORte.—Paraguay 1911 al 1913, entre Ayacucho y Río Bamba. Buen edificio de altos, constituido por dos casas independientes que pueden producir fácilmente $ 3.960 al año. A una cuadra de Callao. Base $ 35.000. Podrán quedar en hipoteca $ 20.000 a dos o tres años al 8 o/o anual.

El MIERCOLES 30 de julio a las 3, en nuestro hall TERRENO: 17m68 por 26m21. Ad corpus. Distribución piso bajo: vestíbulo, sala, antesala, comedor, tres habitaciones, una en altos y cocina. Planta alta igual distribución más una habitación al frente. Visitese de 10 a 12. Títulos perfectos. Informes 351 San Martín 361. — BRAVO BARROS y Cía j23

RIOJA 1432 Y 1434. — ALTA renta — Entre Constitución y Pavón. Con cédulas. Buen edificio de altos, compuesto por dos amplias casas y dos cuadras de San Juan. Renta $ 6.840 $ 4.200 al año. Base $ 23.000. Reconozco una hipoteca de 27.000 cédulas argentinas.

El MIERCOLES 30 de julio a las 3 p. m., en nuestro hall. TERRENO, 10 varas por 50. Ad corpus. EDIFICIO: planta baja: vestíbulo, sala, comedor, cuatro habitaciones, baño, cocina, pieza para servicio y dos patios. Planta alta igual distribución más escritorio al frente y una pieza más de servicio. Títulos perfectos. Visitese de 2 a 4. Informes 351 San Martín 361.—BRAVO BARROS y Cía. j23

CON CEDULAS — SAN JUAN 850, entre Piedras y Tacuarí. Sólido edificio que con muy poco gasto puede transformarse en una cómoda casa para vivir. Base $ 35 000. Reconozco una hipoteca de 27 000 cédulas argentinas.

El MIERCOLES 30 de agosto a las 3 p. m., en nuestro hall. TERRENO: 8m74 por 33m20. Ad corpus. EDIFICIO: sala, comedor, tres dormitorios, baño, cocina y fondo. Títulos perfectos. Visitese de 1 a 5 p. m. Informes 351 San Martín 361.—BRAVO BARROS y Cía j23

PARA RENTA — AL NORte.—Paraguay 1911 al 1913, entre Ayacucho y Río Bamba. Buen edificio de altos, constituido por dos casas independientes que pueden producir fácilmente $ 3.960 al año. A una cuadra de Callao. Base $ 35.000. Podrán quedar en hipoteca $ 20.000 a dos o tres años al 8 o/o anual.

El MIERCOLES 30 de julio a las 3, en nuestro hall TERRENO: 17m68 por 26m21. Ad corpus. Distribución piso bajo: vestíbulo, sala, antesala, comedor, tres habitaciones, una en altos y cocina. Planta alta igual distribución más una habitación al frente. Visitese de 10 a 12. Títulos perfectos. Informes 351 San Martín 361. — BRAVO BARROS y Cía j23

MEJICO 2047 a 2055 — MAS del 12 o/o de renta al año. Edificio de tres pisos y subsuelo de construcción moderna y sólida, especialmente hecho para fábricas. Produce actualmente $ 13.200 de renta al año, con contrato. A dos cuadras de la Avenida Entre Ríos. Base $ 106.000. Tercera parte al contado y el resto a uno y dos años de plazo, y 7 o/o de interés anual.

EL JUEVES 24 de julio, a las 3 p. m. en nuestro hall. TERRENO: 17v33 por 38 varas 42. Ad corpus. EDIFICIO: Gran local de tres pisos y subsuelo construido a todo costo con tirantería de hierro, pisos de pino tea y portland, ascensor montacargas eléctrico, escaleras de cemento armado, gran claraboya de cristales ingleses y dependencias. Títulos perfectos. Ocupado por una fábrica de calzados, produce $ 1.100 mensuales con contrato hasta el 1 o de julio de 1925. Informes, 351 San Martín 361 —BRAVO BARROS y Cía j19

ESQUINA PARA RENTA en Barracas, Alvarado 2496 y 2499 y Salom 790 y 796. A cuatro cuadras de Vieytes tiene edificio moderno de altos, en la esquina y corrajón y caballerizas con frente a Alvarado. Adoquinado pago. Base, $ 13.000.

EL DOMINGO 27 de julio, a las 2 p. m., en la misma propiedad. Terreno: 21v47 a Alvarado por 26v. a Salom. Ad corpus. Edificio: Máquinas: Bajos: local para negocio y una habitación. Altos: dos habitaciones y baño. Alvarado 2485: Galpón de madera y cinc, dos piezas de madera y cocina, cuatro pesebres, cochera y cuatro piezas para peones. Títulos perfectos. Informes, 351, San Martín, 361. — BRAVO BARROS y Cía. j20.

HOY

POR ORDEN DEL BANCO de la NACION

6.375 hect. en San Luis

EN 6 LOTES

A LAS 3, EN NUESTRO HALL

BRAVO BARROS y Cía.

RIOJA 1432 Y 1434. — ALTA renta — Entre Constitución y Pavón. Con cédulas. Buen edificio de altos, compuesto por dos amplias casas y dos cuadras de San Juan. Renta $ 6.840 $ 4.200 al año. Base $ 23.000. Reconozco una hipoteca de 27.000 cédulas argentinas.

El MIERCOLES 30 de julio a las 3 p. m., en nuestro hall. TERRENO, 10 varas por 50. Ad corpus. EDIFICIO: planta baja: vestíbulo, sala, comedor, cuatro habitaciones, baño, cocina, pieza para servicio y dos patios. Planta alta igual distribución más escritorio al frente y una pieza más de servicio. Títulos perfectos. Visitese de 2 a 4. Informes 351 San Martín 361.—BRAVO BARROS y Cía. j23

HOY — 6375 hec. EN SAN Luis. La fracción conocida por "San Juan del Médano" en el departamento Pedernera, a dos y media leguas de las estaciones Nueva Escocia y Caldenadas, del F. C. P. Rodeado de poblenias e importantes establecimientos agrícola-ganaderos. Venta en seis lotes de 971 a 1.245 hectáreas, con opción. Base $ 7 la hectárea. A plazos.

HOY a las 3 p. m., en nuestro hall, 351 San Martín 361.—BRAVO BARROS y Cía.

CON CEDULAS — SAN JUAN 850, entre Piedras y Tacuarí. Sólido edificio que con muy poco gasto puede transformarse en una cómoda casa para vivir. Base $ 35 000. Reconozco una hipoteca de 27 000 cédulas argentinas.

El MIERCOLES 30 de agosto a las 3 p. m., en nuestro hall. TERRENO: 8v74 por 33v20. Ad corpus. EDIFICIO: sala, comedor, tres dormitorios, baño, cocina y fondo. Títulos perfectos. Visitese de 1 a 5 p. m. Informes 351 San Martín 361.—BRAVO BARROS y Cía j23

PARA RENTA — AL NORte.—Paraguay 1911 al 1913, entre Ayacucho y Río Bamba. Buen edificio de altos, constituido por dos casas independientes que pueden producir fácilmente $ 3.960 al año. A una cuadra de Callao. Base $ 35.000. Podrán quedar en hipoteca $ 20.000 a dos o tres años al 8 o/o anual.

El MIERCOLES 30 de julio a las 3, en nuestro hall TERRENO: 17v68 por 26v21. Ad corpus. Distribución piso bajo: vestíbulo, sala, antesala, comedor, tres habitaciones, una en altos y cocina. Planta alta igual distribución más una habitación al frente. Visitese de 10 a 12. Títulos perfectos. Informes 351 San Martín 361. — BRAVO BARROS y Cía j23

CASA, PERU 1724. — A una cuadra de Caseros, a dos de Brasil y a tres del Parque Lezama. Puede producir $ 1 200 de renta al año. Base, $ 11.000

EL DOMINGO 27 de julio, a las 4 p. m., en la misma propiedad. Terreno 10v. por 20 v.; 17v82 y 9v81. Ad corpus. Edificio: Sala, tres habitaciones, una en altos, cocina, patio y dependencias. Títulos perfectos Informes, 351, San Martín, 361. — BRAVO BARROS y Cía. j20.

Al Sud de Córdoba

600 hcs. a 1 legua de Monte Buey

BASE $ 100 LA HECTAREA

A LAS 3, EN NUESTRO HALL

BRAVO BARROS y Cía.

GRAN CASA-QUINTA — EN Belgrano — Arcos esquina Olazábal. Edificio moderno, amplio, cómodo y bien distribuido. Con parque y jardín. Listo para habitarlo. A cuatro cuadras del tercer tranvía Barrancas y a cinco de la estación Belgrano. Por división de condominio. Base, $ 100.000, reconoce una hipoteca de 17.000 cédulas argentinas, el excedente podrá pagarse mitad al contado y mitad a un año de plazo, con garantía hipotecaria. 7 o/o de interés.

EL LUNES 28 de julio a las 3 p. m., en nuestro hall. TERRENO: 19v35 por 44v29 Ad corpus. EDIFICIO: Bajos: Vestíbulo sala, antesala, comedor cuatro dormitorios, baño instalado, cocina, despensa, pieza para servicio y lavadero. Alquilada con contrato en $ 250 mensuales, hasta el 31 de diciembre próximo. Muy barata. Altos Igual distribución que la casa baja, más una habitación al frente y otro cuarto de baño. Desocupada. Visitese de 2 a 4, con tarjeta de nuestro escritorio. Títulos perfectos. Informes, 351 San Martín 361. — BRAVO BARROS y Cía. j19

CASA, PERU 1724. — A una cuadra de Caseros, a dos de Brasil y a tres del Parque Lezama. Puede producir $ 1 200 de renta al año. Base, $ 11.000

EL DOMINGO 27 de julio, a las 4 p. m., en la misma propiedad. Terreno 10v. por 20 v.; 17v82 y 9v81. Ad corpus. Edificio: Sala, tres habitaciones, una en altos, cocina, patio y dependencias. Títulos perfectos Informes, 351, San Martín, 361. — BRAVO BARROS y Cía. j20.

SOLIS 338 AL 40. 13 o/o DE renta — Con cédulas. Entre Maipú y Reconquista. Edificio sólido de dos plantas, que produce $ 3.600 al año. A una cuadra Entre Ríos y medio de la plaza del Congreso. Base $ 65.000. Reconozco una hipoteca de 45.000 cédulas argentinas.

El JUEVES 24 de julio a las 3 p. m. en nuestro hall. Terreno: 17 varas por 45v90. Ad corpus. DISTRIBUCION: Bajos: Siete habitaciones, baño instalado y dos piezas más (una instalada). Títulos perfectos. Informes, 351 San Martín, 361 —BRAVO BARROS y Cía j19

SOBRE EL PARQUE Pari — Casa Pearl 153 entre Paraná y Arroyo. Cuatro cuadras de Montagne y a una cuadra de Cabezas y de un tranvía. Renta $ 40 mensuales. Base $ 3.200.

El DOMINGO 27 de julio a las 2 p. m. en la misma propiedad. Terreno 8v66 por 54v20. Ad corpus. Edificio: tres habitaciones amplias, una más chica y dos chicas, galería, patio y dependencias. Títulos perfectos. Informes, 351 San Martín, 361 — BRAVO BARROS y Cía j23

CASA AL SUD DE FLORES. — La fracción 1185. Con servicio de bicicleta a Rivadavia a 8.50. A una cuadra de la calle de dos $ 2.20 a $ 3 con renta para habitar. Base $ 4.800. Reconozco una hipoteca de 3.000 cédulas argentinas. Adquirido hace ... años.

El DOMINGO 27 de julio a las 2 p. m. en la misma propiedad. Terreno: 10 varas por 31v78 y 30v16. Ad corpus. Edificio: Seis habitaciones, una en altos, cocina, baño y galería. Títulos perfectos. Informes 351 San Martín 361.—BRAVO BARROS y Cía. j23

CON CEDULAS — SAN JUAN 850, entre Piedras y Tacuarí. Sólido edificio que con muy poco gasto puede transformarse en una cómoda casa para vivir. Base $ 35 000. Reconozco una hipoteca de 27 000 cédulas argentinas.

El MIERCOLES 30 de agosto a las 3 p. m., en nuestro hall. TERRENO: 8v74 por 33v20. Ad corpus. EDIFICIO: sala, comedor, tres dormitorios, baño, cocina y fondo. Títulos perfectos. Visitese de 1 a 5 p. m. Informes 351 San Martín 361.—BRAVO BARROS y Cía j23

CASAS

JUNIN 55 y 57 — DOS CASAS Al lado de Rivadavia. Sólido edificio de altos constituido por dos amplias y cómodas casas de familia. Muy bien tenidas. Pueden producir $ 9.000 de renta al año. Base, $ 77 000 Tiene acordada una hipoteca de 45.000 cédulas argentinas que el comprador podrá tomar a su cargo si lo desea, gestionando directamente la escrituración del referido préstamo.

EL LUNES 28 de julio, a las 2 p. m., en nuestro hall. TERRENO: 10v35 por 44v29 Ad corpus. EDIFICIO: Bajos: Vestíbulo sala, antesala, comedor cuatro dormitorios, baño instalado, cocina, despensa, pieza para servicio y lavadero. Alquilada con contrato en $ 250 mensuales, hasta el 31 de diciembre próximo. Muy barata. Altos Igual distribución que la casa baja, más una habitación al frente y otro cuarto de baño. Desocupada. Visitese de 2 a 4, con tarjeta de nuestro escritorio. Títulos perfectos. Informes, 351 San Martín 361. — BRAVO BARROS y Cía. j19

TERRENOS

PARA EDIFICAR un PALAcio. Montevideo 1171. A 20 varas de avenida Santa Fe y de la plaza Vicente López 422 varas cuadradas En el barrio preferido para vivir. Lo más indicado para edificar una gran casa-habitación, por su ubicación y excepcionales dimensiones Base $ 53.000.

EL JUEVES 24 de julio, a las 3 p. m. en nuestro hall. Mide 10 varas 56 por 40 varas de fondo Títulos perfectos. Informes, 351 San Martín 361.—BRAVO BARROS y Cía. j17

EN LA AVENIDA ALVEAR. La gran terreno para edificar un palacio 1.566 vs. frente a los jardines de Palermo Avenida Alvear con contrafrente a la calle Palermo, entre Malabia y Ugarteche, rodeado de parques y jardines y entre las suntuosas residencias de nuestras grandes fortunas. Base, $ 60 la vara cuadrada.

EL LUNES 28 de julio, a las 3 p. m., en nuestro hall Mide 19v95 a Avenida Alvear por 129 varas en un costado, 128v32 en otro y 19v95 en el contrafrente a Palermo Linda con la propiedad Avenida Alvear 1850. Superficie 2.466v35. Títulos perfectos Informes y planos, 351 San Martín 361.—BRAVO BARROS y Cía. j19

CAMPOS

Remate del Banco de la Nación Argentina. (Sección Banco Nacional en liquidación).

6.375 HECT. EN SAN LUIS — La fracción conocida por "San Juan del Médano", en el departamento Pedernera, a dos y media leguas al Sur de las estaciones Nueva Escocia y Caldenadas, del F. C. Pacífico, a 10 leguas al SO. de la ciudad de Villa Mercedes y rodeado de colonias e importantes establecimientos agrícola-ganaderos. Son tierras especiales para ganadería, con buenas aguas. Venta en seis lotes de 971 a 1245 hectáreas, con opción Base, $ 7 la hectárea. El importe se abonará en la siguiente forma: 5 o/o en el acto del remate como seña y parte de precio. 15 o/o al escriturar dentro de los treinta días de aprobado el remate por el Banco y el 80 o/o restante en ocho cuotas semestrales iguales, con garantía hipotecaria de la misma propiedad y 7 o/o de interés anual.

EL MIERCOLES 28 de julio, a las 3 p. m., en nuestro hall, 351 San Martín 361. Linderos: al Norte, Luna y Garbarini (hoy Ramón Gastón); al Sur, Carlos Aguilar; al Este, Salvador Gargiullo, Quiroga, Tiscornia Hnos, Sobero Carezaa (en medio con campo de Hegulfo, antes de Baltd), y al Oeste, Arturo Urizar (antes Pablo Zorrilla) fin el plano de Ludwig figura a nombre de Banco Nacional Son muy conocidos. Se visitan por Villa Mercedes o por Las Isletas Títulos perfectos. Escrituras por ante el escribano señor Germán A. Tiscornia (de Avenida de Mayo 670) Comisión 1 o/o Mayores informes y planos, 351 San Martín 361.—BRAVO BARROS y Cía. j1

HOY

Al Sud de Córdoba

600 hcs. a 1 legua de Monte Buey

BASE $ 100 LA HECTAREA

A LAS 3, EN NUESTRO HALL

BRAVO BARROS y Cía.

GRAN CASA-QUINTA — EN Belgrano — Arcos esquina Olazábal. Edificio moderno, amplio, cómodo y bien distribuido. Con parque y jardín. Listo para habitarlo. A cuatro cuadras del tercer tranvía Barrancas y a cinco de la estación Belgrano. Por división de condominio. Base, $ 100.000, reconoce una hipoteca de 17.000 cédulas argentinas, el excedente podrá pagarse mitad al contado y mitad a un año de plazo, con garantía hipotecaria. 7 o/o de interés.

EL LUNES 28 de julio, a las 2 p. m., en nuestro hall. TERRENO: 19v35 por 44v29 Ad corpus. EDIFICIO: Bajos: Vestíbulo sala, antesala, comedor cuatro dormitorios, baño instalado, cocina, despensa, pieza para servicio y lavadero. Alquilada con contrato en $ 250 mensuales, hasta el 31 de diciembre próximo. Muy barata. Altos Igual distribución que la casa baja, más una habitación al frente y otro cuarto de baño. Desocupada. Visitese de 2 a 4, con tarjeta de nuestro escritorio. Títulos perfectos. Informes, 351 San Martín 361. — BRAVO BARROS y Cía. j19

67.500 HECTAREAS EN MIsiones. Con 11 kilómetros de frente al río Paraná, con límites naturales, formados por dos ríos navegables, el Piray Miní y el Piray Guazú y con el renombrado Puerto Piray dentro del campo, que es cabeza de ferrocarril proyectado por la empresa Werdelin, de Alto Paraná hasta Barrancón frontera brasileña) con dos lotes de 37.076 y 3.413 hectáreas cubiertas en su mayor parte por valiosos bosques de grandes árboles de cedro, lapacho, palos de rosa y otras preciosas maderas que representan un valor mayor de $ 50 la hectárea Estos bosques no han sido explotados, sino hasta 3 kilómetros de la costa y de eso hacen 20 años Las tierras son de primer orden, las más fértiles de la República y las más apropiadas para la colonización, dividiéndolas en pequeños lotes, para dedicarlos a la explotación de yerbales, tabaco caña de azúcar, algodón, los que producen allí de diferentes incalculables Se hallan próximas al aserradero de Puerto León y a los Astilleros del Alto Paraná de los Ingenieros Piñero y Tassier, distan 150 kilómetros de Posadas, encontrándose a mitad de camino de Posadas al Salto del Iguazú y ofreciendo servicio frecuente de vapores correos tres veces por semana y en comunicación directa con Buenos Aires por ese. Para navegable para embarcaciones de gran calado y cerrado por cerrando desde Posadas a Buenos Aires Venta con casa de $ la hectáreas que es la tasación de la distribución Directa El excedente entre la base y el precio de venta podrá abonarse en diez cuotas iguales a 5 y 12 meses sin interés

EL MIERCOLES 20 de agosto a las 3 p. m. en nuestro hall, 351 San Martín, 361 Linderos: al Norte, con campos de la sucesión A Vila, hoy adquiridos por el señor Serquisi y por un sindicato extranjero para su explotación inmediata, a este Teniente Gral y Gallino, al Sud, salto o río Alto Paraná Tienen mensura ya aprobada Se dará opción del lote sobre 1 000 a cargo del comprador para establecer las líneas divisorias entre dos lotes Títulos perfectos Informes y planos, 351 San Martín, 361 BRAVO BARROS Y CIA j18

LOS CAMPOS DE Marcos Juárez En la provincia de Córdoba 600 hectáreas de riquísimo campo, a una legua de la estación Monte Buey del F. C. A. Cramal de Casilda a Río Cuarto. Parte de la conocida estancia "La Margarita" son tierras de primer orden de calidad. Lotes de la región donde el trigo, maíz y lino ha producido siempre óptimos rendimientos, sobre la base de aptas para la siembra de alfalfa Tienen agua buena de 14 metros Base $ 100 la hectárea

El MIERCOLES 23 de julio a las 3 en nuestro hall, 351 San Martín, 361 Linderos al Norte, S Lauty al Este, Juan Maya Vieja y Maya Nueva con tres lados, además mejoras pertenecientes a los ocupantes Están arrendados hasta el fin de la próxima cosecha al 22 por ciento Se visita por Monte Buey Títulos perfectos Informes y planos 351 San Martín 361.—BRAVO BARROS y Cía

EN LOS VALLES DEL RIO Negro — Local 87.500 hectáreas en un gran frente a la vía general de ... navegable todo el año Ubicado en la zona irrigable ... frente a la vía ... de Choele Choel ... de la zona irrigable ... más alto ... de la región ... de 8 a 9 ... con agua ... de algodón, los que producen allí ... incalculables Se hallan próximas al aserradero de Puerto León y a los Astilleros del Alto Paraná de los Ingenieros Piñero y Tassier, distan 150 kilómetros de Posadas, encontrándose a mitad de camino de Posadas al Salto del Iguazú y ofreciendo servicio frecuente de vapores correos tres veces por semana y en comunicación directa con Buenos Aires por ese. Para navegable para embarcaciones de gran calado y cerrado por cerrando desde Posadas a Buenos Aires Venta con casa de $ la hectáreas que es la tasación de la distribución Directa El excedente entre la base y el precio de venta podrá abonarse en diez cuotas iguales a 5 y 12 meses sin interés

EL MIERCOLES 20 de agosto a las 3 p. m. en nuestro hall, 351 San Martín, 361 Linderos: al Norte, con campos de la sucesión A Vila, hoy adquiridos por el señor Serquisi y por un sindicato extranjero para su explotación inmediata, a este Teniente Gral y Gallino, al Sud, salto o río Alto Paraná Tienen mensura ya aprobada. Se dará opción del lote sobre 1 000 a cargo del comprador para establecer las líneas divisorias entre dos lotes Títulos perfectos Informes y planos, 351 San Martín, 361 BRAVO BARROS Y CIA j18

LOS CAMPOS DE Marcos Juárez En la provincia de Córdoba 600 hectáreas de riquísimo campo, a una legua de la estación Monte Buey del F. C. A. Cramal de Casilda a Río Cuarto. Parte de la conocida estancia "La Margarita" son tierras de primer orden de calidad. Lotes de la región donde el trigo, maíz y lino ha producido siempre óptimos rendimientos, sobre la base de aptas para la siembra de alfalfa Tienen agua buena de 14 metros Base $ 100 la hectárea

El MIERCOLES 23 de julio a las 3 en nuestro hall, 351 San Martín, 361 Linderos al Norte, S Lauty al Este, Juan Maya Vieja y Maya Nueva con tres lados, además mejoras pertenecientes a los ocupantes Están arrendados hasta el fin de la próxima cosecha al 22 por ciento Se visita por Monte Buey Títulos perfectos Informes y planos 351 San Martín 361.—BRAVO BARROS y Cía

EN LOS VALLES DEL RIO Negro — Local 87.500 hect

José Bacigalupi

San Martín No. 1, U. T. 1141 Av.

CASAS

AV. CORRIENTES 2240|48|50: A 3 cuadras de Chilavert. Ubicación que se recomienda por sí sola. Propiedad de renta, sitio muy conocido, con 2 casas, una baja y otra alta, en perfecto estado. Buen contrato hasta 1924. Renta $ 250 mens. Base, $ 30.000 moneda nacional. Informes en el acto. Para ver, de 2 a 5. Datos y planos, José Bacigalupi, San Martín 56.

EL DOMINGO 27 de julio, a las 2, en el mismo. v23.

Julio L. Peña y Cía.

JUDICIAL — CON OCHO LOTES DE TERRENO. Con frente a la Avenida Alvarez Thomas, a una cuadra de Federico Lacroze y sobre las calles Martínez (adoquinada), Peña, Delgado y Céspedes. Sin Base. Al contado.

EL DOMINGO 27 de julio a las 2 p. m. sobre los mismos. Seña 3 o|o. Comisión 3 o|o. Planos e informes, B. Mitre 434. U. T. 1334 Av.

BUENA CASA JUNCAL 3456 Excelente barrio de familias. Entre Arias y Alvarez. A 1 cuadra de Cumana y a 2 de Santa Fe y de Las Heras. Base $ 12.500. Muy barata. Terreno: 11x54 de frente por 26.41 va. y 14.87 va. de fondo, teniendo 12x12 de contrafrente. El corpus. Edificio: se puede refaccionarse con poco dinero, consta de vestíbulo, cancel, sala, 2 gabinetes al frente con balcones, 3 dormitorios, cocina, pieza, baño y servicio. Buen frente, pisos finos, cielo raso yeso, galería, patio con piso mosaico y jardín etc. Adoquinado pago. Vialtes. Datos José Bacigalupi, San Martín 56.

EL DOMINGO 27 de julio a las 4, en la misma. v23.

SOBRE PARQUE CENTENARIO. Casa, calle Antonio Machado 644, entre Hidalgo y Acoyte. Casi frente a la Av. Chubut y a 3 cuadras de Gaona, ambas con tranvías. Base $ 7.500. Mitad a plazos. Renta $ 60 el mes. Terreno: 12x23 de frente por 25x28 de fondo, teniendo 10 v. de contrafrente. Ad corpus. Edificio: 3 habitaciones, corredor, baño con sanitario, cocina. Galería, cielo raso, bovedilla, pisos finos, patio cubierto, columnas cedro, etc. Aguas corrientes. Adoquinado pago. Vialtes. Datos, José Bacigalupi, San Martín 56.

EL DOMINGO 27 de julio, a las 2, en el mismo. v23.

Adolfo Bullrich & Cía.

*ARRENDAMIENTO EN Lin*cos, el campo poseído por Capitán Timoteo, compuesto de 1.700 hectáreas en 3 lotes de 566 hectáreas cada uno. DIAS: 15 leguas de la estación Moreno y de Pastor, F. C. O. A. 2 1|2 de Rivera Suiza F. C. R. A. P. B. y 3 de Romero, C. G. B. A. Base $ 35 m|n. la hectárea, por el término de un año, por supuesto, anticipados.

EL JUEVES 31 de julio a las 3 p. m. en nuestra casa, Florida 269 y 275. Está alambrado en su perímetro y dividido en 13 potreros. Tiene ricas aguas con siete molinos y sus correspondientes tanques australianos. Hay mangas, 557 cabezas de vacunos, el resto, en casi totalidad será cubierto de pastos refinados, entre ellos, caballa, rey pasto, cardo, etc. El arrendamiento es por un año, no pudiendo cobrarse más de un vacuno por hectárea, y solamente el tiempo necesario para el consumo. En el plano gráfico Tierra, a nombre de Francisco Villaverde. Base $ 40 m|n. por cualquiera de las estaciones mencionadas. Exigimos el 3 o|o de seña y el 2 o|o de comisión.—Adolfo Bullrich y Cía. 116

CERRITO 699, FRENTE a la plazoleta del teatro Colón. Una casa con edificio antiguo, aunque en buen estado, y produciendo renta, cuyo terreno, por sus dimensiones y por su excepcional ubicación, es propio para construcciones de importancia. Construcción de un petit-hotel. Las tres habitaciones más interesantes del barrio Norte, y con la señalada ventaja de dar frente a la plazoleta, lo que beneficiaría con aire y luz a la construcción que se levantara. Base $ 44.000|o mejor $ 173 la vara cuadrada.

EL MIERCOLES 30 de julio, a las 3 p. m. en nuestra casa Florida 269 y 275. Mide 8.41 varas de frente por 32 de fondo. Su edificio consta de sala, comedor, 5 habitaciones, pisos para servicio, cocina, con económico, baño, agua caliente, etc. Exigimos el 3 por ciento adicional de precio y el 2 o|o de comisión. Otros informes solicitarse en nuestra casa Florida 269 y 275.—Adolfo Bullrich y Cía. 118

Bmé. MITRE 3134, 3136 y 3138 entre Bermejo y Anchorena. Con cédulas. A una cuadra de la plaza, y frente a los depósitos del Once. Barrio de renta. Propiedad constituída por un amplio salón de negocio, comedor, 4 piezas, otra de servicio, 2 cocinas, w. c. en la planta baja; una casa en altos, con dos salas al frente, comedor, 10 piezas, baño, cocina, pileta, etc. Base, $ 45.000, incluso una hipoteca de 12.000 cédulas serie H, que recopece el Banco Hipotecario Nacional, que el comprador tomará a cargo de plaza y precio de Boleo del día anterior al de la escrituración, devolviendo lo amortizado.

EL MARTES 29 de julio, a las 3 p. m. en su casa Florida 269|73. Mide 10 varas de frente por 44.48 de fondo. Puede visitarse en cualquier momento. Exigiremos el 3 o|o a cuenta de precio y el 2 o|o de comisión. Otros informes en nuestra casa Florida 269 y 273.—Adolfo Bullrich y Cía.

*JUDICIAL — 1.195 HECTA*reas en Las Conchas, a dos cuadras de la estación Benavidez F. C. C. A., a cinco de Garín y 6 unas 15 de Ingeniero Maschwitz. El campo dista 41 kilómetros de la Capital Federal, por cuya tributación tan próxima a los Mataderos y frigoríficos presenta todos los atractivos que puede poseer un buen campo a las puertas de la Capital.—Se halla próximo al nuevo Pueblo y Puerto de Delta que se está delineando como mercado importante para la exportación de haciendas a la Ribera. O. del Uruguay y Provincias litorales.—El campo, como calidad de tierra, es excelente, siendo en la parte que se está loteando el S. O. de la vía del F. C. C. A. que lo cruza de Este a Oeste, donde es alto y aplicable a cualquier destino, estando cubierto de gramillas y pastos tiernos.—La parte restante de campo llano, de frente por todo su contado al río Luján y está constituído en su mayor parte de superficie por ricos albardones, propios de ganadería. Tasación $ 450 m|n. la hectárea. Base: dos terceras partes $ 300 m|n la hectárea.

EL JUEVES 31 DE JULIO a las 3 p. m. en nuestra casa Florida 269 y 273, por orden del Señor Juez de Primera Instancia Dr. Pérez, V. Moliéres, en el juicio seguido por don Alfredo Sánchez contra don Angel Pacheco y otros, sobre división de condominio, que tramita por la secretaría del doctor Alberto C. Odériga.

El campo está alambrado en su perímetro. Linda: al N. E. con Benito Villanueva y Pueblo Ingeniero Maschwitz; por el S. E. con Carmen Alvear de Wrede; por el Este con Río Luján y Arroyo Guazunambí, en medio con José Pacheco y Anchorena y por el O sito con el Pueblo Garín.—

Exigiremos el veinte por ciento de seña y el 2 o|o de comisión. Planos y otros informes en nuestra casa Florida 269 y 273.—Adolfo Bullrich y Cía.

JUDICIAL: AVENIDA SAN Martín 1741 y 1743, entre Segui y San Blas. Propiedad de renta. Con cédulas. Tasación $ 31.375 m|n. Base las 2|3 partes $ 14.250 m|n., debiendo el comprador cargar con una hipoteca que la propiedad reconoce a favor del Banco Hipotecario Nacional de 12.000 cédulas, devolviendo la suma que tiene amortizada.

EL DOMINGO 3 de agosto a las 3 p. m. en la misma propiedad, orden del Sr. Juez de primera instancia Dr. doctor Fernando Colombres, secretaría del doctor Eduardo Rocha, en el juicio ab-intestato de don Pablo Roig y Sendra. Mide según títulos 8.66 metros de frente por 48.05 metros de fondo en el Este, y 47.67 metros en el Oeste; teniendo 8.55 metros en el contrafrente. El edificio consta de un salón para negocio con frente, 3 piezas, cocina, w. c., patio y luz eléctrica. Un departamento interior de 3 piezas, cocina, w. c., y patio y otros de 2 piezas, cuarto de servicio en altos, cocina, w. c. y patio. Exigiremos el 3 o|o a cuenta de precio y el 2 o|o de comisión. Informes en nuestra comisión. Otros informes en nuestra casa Florida 269 y 273.—Adolfo Bullrich y Cía. 122

JUDICIAL — "LA REFORMA", en Dobles. Por división de condominio. Con el pueblo y la estación Dobles (F. C. P.), dentro del campo. 5.686 hectáreas, 55 áreas y 11 centíreas, que constituyen ese acreditado establecimiento, dividido en 6 lotes de 946 hectáreas o 2.840 centíreas. Corresponden al lote número 16, fracción A, Sección 3a. de la La Pampa. El campo, por su característica, puede clasificarse en tres categorías: la primera, especial, para alfalfa; la segunda para agricultura y la tercera para ganadería. Sus aguas son de primera calidad y se hallan a profundidad de 2 a 18 metros. Están rebajadas en un 3 o|o, por los lotes números 1, 2 y 7, a 40 m|n. hectárea; lote núm. 3, a 50 la hectárea; lote núm. 4, a 60 la hectárea, y lote núm. 5, a 75 la hectárea.

EL MARTES 5 de agosto, a las 3 p. m., en nuestra casa, Florida 269 y 273, por orden del señor juez de primera instancia doctor Pedro V. Meléndez, en el juicio seguido en el expediente No. 466 por división de condominio, que tramita por la secretaría a cargo del señor José Cúneo. El campo linda: con Ríos, Estevis, Cortázar, Suc. Parravicini, M. Ardeaia Milman, Anzoátegui y Suc. Horvite. Está alambrado en su perímetro y se halla dividido en 17 potreros. Existen seis molinos, distribuídos en el campo con sus correspondientes estanques australianos y bebederos. Tiene varias poblaciones de 3 ranchos con techo de hierro. El campo se halla en su totalidad cubierto de pastos naturales, refinados en muchos potreros por la acción del ganado, grandes montes de caldén, algarrobo, inexplicables, ocupando en conjunto aproximadamente 900 hectáreas se hallan en diversas partes del campo. Se dará opción del lote número 6 al 1 solamente. Resultando más de un comprador, las escrituras deberán otorgarse por cada uno de ellos ante el escribano señor Carlos E. Parques. Planos en nuestra casa.—Adolfo Bullrich y Cía. 122

*COLOMBRES 76, entre RIVA*davia y San Carlos. Buena casa para habitación o renta. Sobre Rivadavia y el subterráneo en esquina bien edificada y en barrio de familias. Base $ 26.000.

EL MIERCOLES 30 de julio, a las 3 p. m., en nuestra casa Florida 269|73. Mide 10 varas de frente por 46 de fondo. Consta de fresco imitación piedra, sala, vestíbulo, comedor, 5 habitaciones grandes, 4 más pequeñas, cocina, w. c. económico, baño con agua caliente, w. c. Exigiremos el 3 o|o a cuenta de precio y el 2 o|o de comisión. Otros informes en nuestra casa Florida 269 y 273.—Adolfo Bullrich y Cía. 118

Luis Risso

JUDICIAL — TERRENO EN Belgrano, Calle Pino entre Zapiola y Freyre, a dos cuadras y media de la estación Belgrano, F. C. C. A. Entre edificios, cercado, con adoquinado pago. Tasación: 32 $ el metro cuadrado. Base, 2|3 partes o sean 21,33 $ m|n., el metro cuadrado.

EL DOMINGO 3 de agosto, a las 3 p. m., sobre el mismo. Por orden del señor juez doctor Pedro V. Meléndez, secretaría del autorizante, en el expediente No. 11.740. folio 391 del año 1917. Se venderá la mitad pro-indivisa del terreno que mide: 10.39 mts. de frente al S. Este; 10.75 mts. en su contrafrente al N. Oeste; 53.45 mts. en el costado S. Oeste y 53.50 mts. en el costado N. Este. Total: 564.98 metros cuadrados. Se exigirá el 3 o|o a cuenta de precio y el 3 o|o de comisión a cargo del comprador. Informes, Cangallo 853. — Luis Risso.—Buenos Aires, julio 10|919.—V. F. Oderigo, secretario. 120

Beretta y Cía.

Avda. de Mayo 1066

JUDICIAL — POR DISPOSICIÓN del señor juez doctor Pedro V. Meléndez secretaría del doctor Horacio Marcó, en el juicio caratulado don Antonio Carrato con Doña Margarita Lunt, han sido autorizados los martilleros suscriptos y Cía. para que vendan en público remate la propiedad ubicada en esta capital, calle Gran No. 137, que mide según título 9.52 metros de frente al Oeste por 30.03 de fondo y 0.40 metros en su contrafrente, con la base de $ 15.690 m|n., debiendo exigir del comprador el 3 o|o como seña y a cuenta de precio y el 2 o|o de comisión.

El remate se efectuará el DOMINGO 3 de agosto a las 3 de la tarde, sobre la misma. Mayores datos, nuestra casa, Avenida de Mayo 1066 o a la secretaría del juzgado.—Beretta y Cía. 120

P. & Cía.

PIETRANERA & Cía.

JUDICIAL. — VENEZUELA 3395 al 99 esquina Alberti 476 al 94. Con edificio de altos y bajos. Varios locales de negocio y casa de familia. Orden del señor juez doctor Meléndez, secretaría doctor Miguens, en el juicio: Obras Sanitarias de la Nación, contra propietario desconocido. Cobro de pesos. Tasación pesos 35.000. Base $ 24.333,32.

EL DOMINGO 3 de agosto, a las 4. Mide 10 m. 91 a Venezuela, por 29m.05 a Alberti, 27 m. 80 en el otro costado y 9 m. en el Norte. Superficie 281 m|c. 25. Planta baja: 6 locales de negocio. Planta alta, casa de familia con entradas por los números 478 y 494 de la calle Alberti. Seña 3 o|o. Comisión 2 o|o. Datos, Victoria 633, U. T. 5826 Av. — Pietranera y Cía. v24.

*JUDICIAL — 1.195 HECTA*reas en Las Conchas, a dos cuadras de la estación Benavidez F. C. C. A., a cinco de Garín y a unas 15 de Ingeniero Maschwitz. El campo dista 41 kilómetros de la Capital Federal, por cuya tributación tan próxima a los Mataderos y frigoríficos presenta todos los atractivos que puede poseer un buen campo a las puertas de la Capital.—Se halla próximo al nuevo Pueblo y Puerto de Delta que se está delineando como mercado importante para la exportación de haciendas a la Ribera. O. del Uruguay y Provincias litorales.—El campo, como calidad de tierra, es excelente, siendo en la parte que se está loteando el S. O. de la vía del F. C. C. A. que lo cruza de Este a Oeste, donde es alto y aplicable a cualquier destino, estando cubierto de gramillas y pastos tiernos.—La parte restante de campo llano, de frente por todo su contado al río Luján y está constituído en su mayor parte de superficie por ricos albardones, propios de ganadería. Tasación $ 450 m|n. la hectárea. Base: dos terceras partes $ 300 m|n la hectárea.

EL JUEVES 31 DE JULIO a las 3 p. m. en nuestra casa Florida 269 y 273, por orden del Señor Juez de Primera Instancia Dr. Pérez, V. Moliéres, en el juicio seguido por don Alfredo Sánchez contra don Angel Pacheco y otros, sobre división de condominio, que tramita por la secretaría del doctor Alberto C. Odériga.

El campo está alambrado en su perímetro. Linda: al N. E. con Benito Villanueva y Pueblo Ingeniero Maschwitz; por el S. E. con Carmen Alvear de Wrede; por el Este con Río Luján y Arroyo Guazunambí, en medio con José Pacheco y Anchorena y por el O sito con el Pueblo Garín.—

Exigiremos el veinte por ciento de seña y el 2 o|o de comisión. Planos y otros informes en nuestra casa Florida 269 y 273.—Adolfo Bullrich y Cía.

ARRENDAMIENTO EN LA Estancia Timoteo, el campo poseído por Capitán Timoteo, compuesto de 1.700 hectáreas en 3 lotes de 566 hectáreas cada uno. DIAS: 15 leguas de la estación Moreno y de Pastor, F. C. O. A. 2 1|2 de Rivera Suiza F. C. R. A. P. B. y 3 de Romero, C. G. B. A. Base $ 35 m|n. la hectárea, por el término de un año, por supuesto, anticipados.

EL JUEVES 31 de julio a las 3 p. m. en nuestra casa, Florida 269 y 273. Está alambrado en su perímetro y dividido en 13 potreros. Tiene ricas aguas con siete molinos y sus correspondientes tanques australianos. Hay mangas, 557 cabezas de vacunos, el resto, en casi totalidad será cubierto de pastos refinados, entre ellos, caballa, rey pasto, cardo, etc. El arrendamiento es por un año, no pudiendo cobrarse más de un vacuno por hectárea, y solamente el tiempo necesario para el consumo. En el plano gráfico Tierra, a nombre de Francisco Villaverde. Base $ 40 m|n. por cualquiera de las estaciones mencionadas. Exigiremos el 3 o|o de seña y el 2 o|o de comisión.—Adolfo Bullrich y Cía. 116

JUDICIAL — AVENIDA SAN Martín 1741 y 1743, entre Segui y San Blas. Propiedad de renta. Con cédulas. Tasación $ 31.375 m|n. Base las 2|3 partes $ 14.250 m|n., debiendo el comprador cargar con una hipoteca que la propiedad reconoce a favor del Banco Hipotecario Nacional de 12.000 cédulas, devolviendo la suma que tiene amortizada.

EL DOMINGO 3 de agosto a las 3 p. m. en la misma propiedad, orden del Sr. Juez de primera instancia Dr. doctor Fernando Colombres, secretaría del doctor Eduardo Rocha, en el juicio ab-intestato de don Pablo Roig y Sendra. Mide según títulos 8.66 metros de frente por 48.05 metros de fondo en el Este, y 47.67 metros en el Oeste; teniendo 8.55 metros en el contrafrente. El edificio consta de un salón para negocio con frente, 3 piezas, cocina, w. c., patio y luz eléctrica. Un departamento interior de 3 piezas, cocina, w. c., y patio y otros de 2 piezas, cuarto de servicio en altos, cocina, w. c. y patio. Exigiremos el 3 o|o a cuenta de precio y el 2 o|o de comisión. Informes en nuestra comisión. Otros informes en nuestra casa, Florida 269 y 273.—Adolfo Bullrich y Cía. 122

*JUDICIAL — "LA REFOR-*ma", en Dobles. Por división de condominio. Con el pueblo y la estación Dobles (F. C. P.), dentro del campo. 5.686 hectáreas, 55 áreas y 11 centíreas, que constituyen ese acreditado establecimiento, dividido en 6 lotes de 946 hectáreas o 2.840 centíreas. Corresponden al lote número 16, fracción A, Sección 3a. de la La Pampa. El campo, por su característica, puede clasificarse en tres categorías: la primera, especial, para alfalfa; la segunda para agricultura y la tercera para ganadería. Sus aguas son de primera calidad y se hallan a profundidad de 2 a 18 metros. Están rebajadas en un 3 o|o, por los lotes números 1, 2 y 7, a 40 m|n. hectárea; lote núm. 3, a 50 la hectárea; lote núm. 4, a 60 la hectárea, y lote núm. 5, a 75 la hectárea.

EL MARTES 5 de agosto, a las 3 p. m., en nuestra casa, Florida 269 y 273, por orden del señor juez de primera instancia doctor Pedro V. Meléndez, en el juicio seguido en el expediente No. 466 por división de condominio, que tramita por la secretaría a cargo del señor José Cúneo. El campo linda: con Ríos, Estevis, Cortázar, Suc. Parravicini, M. Ardeaia Milman, Anzoátegui y Suc. Horvite. Está alambrado en su perímetro y se halla dividido en 17 potreros. Existen seis molinos, distribuídos en el campo con sus correspondientes estanques australianos y bebederos. Tiene varias poblaciones de 3 ranchos con techo de hierro. El campo se halla en su totalidad cubierto de pastos naturales, refinados en muchos potreros por la acción del ganado, grandes montes de caldén, algarrobo, inexplicables, ocupando en conjunto aproximadamente 900 hectáreas se hallan en diversas partes del campo. Se dará opción del lote número 6 al 1 solamente. Resultando más de un comprador, las escrituras deberán otorgarse por cada uno de ellos ante el escribano señor Carlos E. Parques. Planos en nuestra casa.—Adolfo Bullrich y Cía. 122

*COLOMBRES 76, entre RIVA*davia y San Carlos. Buena casa para habitación o renta. Sobre Rivadavia y el subterráneo en esquina bien edificada y en barrio de familias. Base $ 26.000.

EL MIERCOLES 30 de julio, a las 3 p. m., en nuestra casa Florida 269|73. Mide 10 varas de frente por 46 de fondo. Consta de fresco imitación piedra, sala, vestíbulo, comedor, 5 habitaciones grandes, 4 más pequeñas, cocina, w. c. económico, baño con agua caliente, w. c. Exigiremos el 3 o|o a cuenta de precio y el 2 o|o de comisión. Otros informes en nuestra casa Florida 269 y 273.—Adolfo Bullrich y Cía. 118

Manuel E. Belza

SANTA FE Y ANCHORENA 1466|98, casa bien situada, salón de negocio, 5 habitaciones, con poco desembolso, se convierte en una buena vivienda, para construir un hotelito; hasta tanto ésto se realiza da buena renta. Base, $ 17.000, a plazos. Vialtes.

EL DOMINGO 27 de julio a las 4, en la misma propiedad. 1243,14. Títulos perfectos.—Manuel E. Belza, Av. de Mayo 662. v23.

*BERUTI 2732, ENTRE AN*chorena y Laprida, barrio de familias y rodeado de valiosas construcciones, a dos de la Av. Santa Fe y dos de la Av. Pueyrredón, frente al frente, sala, comedor, cuatro habitaciones, dependencias, con pequeño censo se transforma en una lujosa casa de familia. Base, 17.000 $, a plazos. Vialtes.

EL DOMINGO 27 de julio, a las 3 p. m., en la misma propiedad, 10x34.30 vs. Títulos perfectos.—Manuel E. Belza, Av. de Mayo 662. v23.

Manuel T. Durán

*EN COLEGIALES, 40 LO*tes de terreno. Con frente a la Avenida Alvarez Thomas, a una cuadra de Federico Lacroze y sobre las calles Martínez (adoquinada), Peña, Delgado y Céspedes. Sin Base. Al contado.

EL DOMINGO 27 de julio a las 2 p. m. sobre los mismos. Seña 3 o|o. Comisión 3 o|o. Planos e informes, B. Mitre 434. U. T. 1334 Av.

Angel Vélez & Cía.

*DE GRAN RENTA Y MO*derna, frente a la plaza Lavalle y a los tribunales. Venta como judicial, por división de condominio entre herederos mayores. Labase 1280, pesos v. 1|4. ubicación que queda recomendada con esa sola enunciación. Edificio moderno, levantado por los arquitectos Dubois y Pator, construído con materiales de primer orden y admirable distribución para el fin a que se destina, pues todos los escritorios tienen mucha luz y aire; está distribuído en planta baja y 4 pisos altos, teniendo en conjunto 90 escritorios y 2 buenos salones al frente. Para servicio de los escritorios existen en el edificio 2 ascensores. 3 bombas para elevar el agua, calefacción en toda la casa, gas, pesante fijo para el transporte de los muebles al interior de las piezas y las dependencias necesarias en cada piso, en una palabra, reune todas las comodidades que requiere una casa de su importancia. Por su ubicación frente a los tribunales y dadas características de este edificio, puede asegurarse que difícilmente se encontrará uno de renta más segura, pues allí jamás hay ni habrá un escritorio desocupado. Actualmente produce $ 49.200 al año, sin ningún contrato y con alquileres excesivamente módicos y susceptibles de ser considerablemente aumentados. El cuarto piso está ocupado por el propietario, quien se reserva el derecho de seguir ocupándolo y hacer su entrega al comprador un mes después de la fecha de la escritura. El terreno tiene, según títulos, 17.13 varas de frente por 40 de fondo, pero en realidad existen dentro de muros 17.60 varas de frente por 38,80 varas de fondo, o sea una superficie de 702.24 varas cuadradas; venta ad-corpus. Base $ 400.000.

EL MIERCOLES 8 de agosto, a las 3 p. m., en nuestra casa San Martín 328, donde pueden solicitarse prospectos con fotografía, así como cualquier otro informe y concurrir para revisar los títulos. Seña 3 o|o. Comisión 3 o|o.—Angel Vélez y Cía. 118

TERRENO EN EL PUERTO, a 4 cuadras de la Plaza de Mayo, calle Venezuela 164, entre Paseo Colón y Azopardo, mirando al Norte, lote 36 de la manzana 20; ubicación que se recomienda por sí sola, de segura y rápida valorización, mide 8 varas de frente por 44.31 v. de fondo, o sea 442.10 varas cuadradas. Base $ 46 la vara cuadrada al contado, pudiendo dejarse en hipoteca el excedente sobre la base a 1 ó 3 años de plazo, con 7 o|o de interés anual.

EL MIERCOLES 30 de julio a las 3 p. m., en nuestra casa, San Martín 328, donde pueden revisarse los títulos y solicitarse informes. Seña 3 o|o. Comisión 2 o|o.—Angel Vélez y Cía. 118

*COMO JUDICIAL. "LA DE-*sa", magnífico establecimiento en el Sur de Córdoba, a 9 cuadras de la estación Asunta del C. C. F. A. 2.500 hectáreas, 82 áreas y 10 centíreas, divide en 10 potreros con alambrados de 5 y 7 hilos lisos, 1 de pó, 6 molinos con pozos semisurgentes, aguadas, bebederos y una bomba aislante agua dulce en todo el campo a 6 metros. Pista 800 hectá. alfalfadas. 727 de pastos refinados. 400 de maíz y 840 rastrojo trigo. El casco tiene maderas y confortable casa, con 5 habitaciones principales, baño instalado, gran cocina, corredores, pisos y separamento casa para peones y servicio, galpones, graneros de avea, muy buen corral para vacunos con manga de aparte, báscula, todo nuevo, y muchas otras mejoras, habiendo otras poblaciones de menor importancia. Existe buen monte con 1.500 árboles frutales y de sombra, 1.225 hectáreas cultivadas con los dueños en entera labranza siguiendo: 800 hectá. arrendadas al 33 o|o hasta marzo 1920, 110 hectá. al 33 o|o hasta marzo 1921, y 165 hectá. al 35 o|o hasta marzo 1922. Hacienda: 1.000 vacunos entre el 3 con P. A. y R. Castaño y con M. Pereyra, 4.000 ovejas, 200 caballos, 30 yeguas, 4 reproductores, 2 padrillos, 1 burro, 1 jardinero, 1 tractor, 1 arado, 1 rastra, 1 sembradora, 1 cultivador, 1 segadora, 1 rastrillo, 1 rodillo, 1 carro, 1 volcador, 1 sulky, 1 volante, 1 break, 1 jardinera, 1 galera, 1 chata, 1 volquete, 1 carro tanque

...RZ ZAPIOLA, PANELO Y Cía.

GRAN RENTA el 12.76 o|o

GUATE... 250 AL 80

ENTRE ALVAREZ Y ARAOZ

A UNA CUADRA DE CABILDO Y 4 DE SANTA FE

LA GRAN CASA MODERNA DE DEPARTAMENTOS

Con 2 casas y 16 departamentos,

que producen $ 1.915.— por mes.

BASE, $ 180.000

TIENE ... CEDULAS v23

...FICIAL — DE GRAN ...
...1/2 de Con cédulas ...
...Juan Gimenez (Nuevo) ...
...Martínez de Hoz, ...
...Florida 23 ...

...ción de Cons...
...ción de Cons...
...ción de Cons...

MUEBLES Y MERCADERIAS EN GENERAL

Furst Zapiola y Cía.

EN MAR DEL PLATA — frente al Parque de los señores Alejandro y Antonio Lelorr. Dos terrenos muy baratos y bien ubicados, próximos a la estación Nueva y al mar, sobre una linda loma y rodeados de chalets. Calle Peralta Ramos entre Lavalle y Paunero. Quinta 339, Midden 20 varas por 50. Base definitiva $ 2.30 la vara, donde se ha vendido a $ 10.

EL MARTES 29 de julio a las 3 p. m. en nuestra casa Reconquista 454, donde pueden solicitarse planos.—Furst Zapiola y Cía. 116

Rufino de Elizalde y Cía.

EN NAVARRO.—Fracción de campo de 376 h. 73 a. 46 c., en muy buena situación, a 30 cuadras de la estación "Las Chacras" del F. C. S. y a legua y media de la estación y pueblo de Navarro y de Carboni. Venta con grandes facilidades de pago. Base $ 90.000 m|n cj., pagaderos en 10 cuotas anuales de $ 9000 c|n. con 7 o|o de interés anual, abonados por trimestres adelantados, pagándose con el arrendamiento que pueden producir, que se calcula en $ 9.000 al año, y el excedente de la base al escriturar.

EL MIERCOLES 30 de julio a las 3 p. m. en nuestra casa, San Martín 241. Campo que por su ubicación y clase lo ponen en condiciones de fácil y productiva explotación; alto, parejo, con abundancia de pastos tiernos y reñuasos. Alambrado en todo su perímetro y existiendo una pequeña población. Está lindando: por el N. O. con don Luis Guemes y herederos de F. Geoghegan; al S. O. con Estulziano Arévalo; y al N. E. con Ana Mitre de Oñate. La mitad del campo está ocupado hoy por la fábrica de Magnasco. Seña, 8 por ciento. Comisión, 2 por ciento. Los interesados deben visitarlo por Navarro, preguntando por el cochero Daimiro Roca. Informes y planos, a nuestra casa, San Martín 241. Rufino de Elizalde y Cía. 117

JUDICIAL. — EN FLORENCIO VARELA. Precioso casa-quinta en un paraje alto, a 5 cuadras de la estación. Sobre la calle Montesquieu esquina Laberden, ambas adoquinadas y con luz eléctrica, con una superficie de 6000 mts. cuad. Base, $ 32.000 m|n.

EL MIERCOLES 30 de julio, a las 3 p. m., en nuestra casa, San Martín 241. Su edificio de sólida construcción y de una muy confortable distribución, consta de: galería con balaustrada y mosaicos, 2 habitaciones en el frente, 6 habitaciones, comedor, cuarto de baño, otra habitación, una pieza, cocina, a económico, instalación de agua caliente y demás comodidades, con instalación de luz eléctrica. En cuerpo aparte, tiene cochera, caballeriza, una pieza para peón, molino, gran jardín al frente y cantidad de árboles frutales y florestales; toda la quinta cercada de alambre tejido y en sus frentes con ligustrum en muy buen estado. Venta ordenada por el Sr. Juez Dr. Klappenbach, secretaría del Dr. Cirio, en el expediente N.o 9014 a fs. 55. Seña 5 o|o. Comisión 2 o|o. Datos a la secretaría o en nuestra casa, San Martín 241. — Rufino de Elizalde y Cía. 116

Rufino de Elizalde y Cía.

EN NAVARRO.—Fracción de campo de 376 h. 73 a. 46 c., en muy buena situación, a 30 cuadras de la estación "Las Chacras" del F. C. S. y a legua y media de la estación y pueblo de Navarro y de Carboni. Venta con grandes facilidades de pago. Base $ 90.000 m|n cj., pagaderos en 10 cuotas anuales de $ 9000 c|n. con 7 o|o de interés anual, abonados por trimestres adelantados, pagándose con el arrendamiento que pueden producir, que se calcula en $ 9.000 al año, y el excedente de la base al escriturar.

EL MIERCOLES 30 de julio a las 3 p. m. en nuestra casa, San Martín 241. Campo que por su ubicación y clase lo ponen en condiciones de fácil y productiva explotación; alto, parejo, con abundancia de pastos tiernos y reñuasos. Alambrado en todo su perímetro y existiendo una pequeña población. Está lindando: por el N. O. con don Luis Guemes y herederos de F. Geoghegan; al S. O. con Estulziano Arévalo; y al N. E. con Ana Mitre de Oñate. La mitad del campo está ocupado hoy por la fábrica de Magnasco. Seña, 8 por ciento. Comisión, 2 por ciento. Los interesados deben visitarlo por Navarro, preguntando por el cochero Daimiro Roca. Informes y planos, a nuestra casa, San Martín 241. Rufino de Elizalde y Cía. 117

JUDICIAL. — EN FLORENCIO VARELA. Precioso casa-quinta en un paraje alto, a 5 cuadras de la estación. Sobre la calle Montesquieu esquina Laberden, ambas adoquinadas y con luz eléctrica, con una superficie de 6000 mts. cuad. Base, $ 32.000 m|n.

EL MIERCOLES 30 de julio, a las 3 p. m., en nuestra casa, San Martín 241. Su edificio de sólida construcción y de una muy confortable distribución, consta de: galería con balaustrada y mosaicos, 2 habitaciones en el frente, 6 habitaciones, comedor, cuarto de baño, otra habitación, una pieza, cocina, a económico, instalación de agua caliente y demás comodidades, con instalación de luz eléctrica. En cuerpo aparte, tiene cochera, caballeriza, una pieza para peón, molino, gran jardín al frente y cantidad de árboles frutales y florestales; toda la quinta cercada de alambre tejido y en sus frentes con ligustrum en muy buen estado. Venta ordenada por el Sr. Juez Dr. Klappenbach, secretaría del Dr. Cirio, en el expediente N.o 9014 a fs. 55. Seña 5 o|o. Comisión 2 o|o. Datos a la secretaría o en nuestra casa, San Martín 241. — Rufino de Elizalde y Cía. 116

JUDICIAL. — DONATO ALVAREZ 2148 (antigua Bella Vista) entre Avda. San Martín y Espinosa, lindo terreno en una muy importante ubicación, rodeada de tranvías y calles adoquinadas. Base pesos 8.062.10, o sea las 2|3 partes de la tasación.

El DOMINGO 27 de julio, a las 2 p. m., en el mismo. Sus dimensiones son 8.66 mts. (10 varas) frente al SO. por 25.36 mts. (29.85 vs.) de fondo. Superficie 206,21 mts. cuad., o sean 408,28 vs. cuada. Venta ordenada por el señor juez doctor Klappenbach, secretaría Cirio en los autos seguidos en el expediente núm. 9121, f. 67. Seña 3 o|o. Comisión 2 o|o. Informes a la secretaría o a nuestro escritorio San Martín 241.—Rufino de Elizalde y Cía. 113

JUDICIAL. — CASA CALLE Bolsa 577, entre Aguirre y Loyola, a una cuadra de Triunvirato, con doble línea de tranvías calle adoquinada. Base $ 6.271.20 m|n., o sean las 2|3 partes de la tasación.

El DOMINGO 27 a las 4 p. m., en la misma. Terreno de 8.66 mts. (10 vs.) de frente al NO. por 19,68 mts. (23.75 vs.) de fondo y 7,84 mts. (8.50 vs.) en su contrafrente. Consta de zaguán con piso de mosaicos, vestíbulo con piso de mosaico, sala, escritorio, 2 dormitorios, baño, cocina, w. c., patio de mosaicos, carpintería de cedro; preparada para altos. Venta ordenada por el señor juez doctor Klappenbach, secretaría Cirio, en los autos sucesorios seguidos en el expediente núm. 9121, f. 67. Seña 8 o|o. Comisión 2 o|o. Informes a la secretaría o a nuestra casa San Martín 241.—Rufino de Elizalde y Cía. 113

VICENTE P. CACURI

ANCHORENA 789. — Mercado de Abasto y una de Córdoba. Buena casa de sala, comedor, 3 dormitorios, 1 pieza y otras dependencias y comodidades. Produce $ 200 (2.400 anual). Base, $ 23.500, con facilidades de pago. Mide 10x45, ad corpus. La proximidad del Mercado de Abasto, asegura ahí la renta más alta y estable. Puede verse.

Remataré el DOMINGO 27 de julio, a las 2.30 p. m., en la misma. — V. P. Cacuri. v27

JUDICIAL. EDIFICIO NUEVO, de altos y bajos. Dos casas independientes. Altos: Sala, escritorio, vestíbulo, dos dormitorios, otras dos piezas, pieza para servicio, baño, terraza, balcón de invierno, celosías, cocina, etc.

Bajos: sala, comedor, dos dormitorios, baño, vestíbulo, pieza para servicio, cocina y otros detalles y dependencias. Portadas de herrería artística, zaguanes revestidos con mármoles, puertas de cancel. Frente moderno con esculturas. Construcción sólida. De acuerdo con el siguiente edicto. Judicial. En Belgrano: Por disposición del señor Juez en lo civil de la Capital, doctor Pedro V. Meléndez, secretaría del doctor José Cúneo, en el juicio Doña Elvira Diana de Parodi contra Don Florencio Villanova Sanz (su concurso) ha sido designado el martillero Don Vicente P. Cacuri para que proceda a vender en pública subasta y previas las publicaciones de práctica por quince días en el "Boletín Judicial" y LA PRENSA y ocho días en "La Nación", una finca en esta Capital, de altos y bajos, calle Pampa Nros. 2515|17 entre General Paz y Amenabar, que mide 8.66 metros de frente al Este por 17.62 en su costado y 17.67 en el otro, todo en metros y con la base de la deuda, de $ 21.000 m|n. El comprador abonará el 8 o|o como seña y a cuenta de precio y el 2 o|o de comisión. El remate se efectuará en la misma.

EL DOMINGO 3 de agosto, a las 4 p. m. Otros informes, secretaría actuaria o a mis oficinas, Rivadavia 827, U. T. 6156, Libertad.—V. P. Cacuri. v3a

Rodolfo B. Giménez y Cía.

JUDICIAL. — EN BAHIA Blanca. La cuarta parte indivisa de un terreno de chacra alambrado. Ubicado en la zona comprendida entre la ciudad y los puertos, figurando en los planos respectivos con el número 74, dista 500 metros de los depósitos de las principales casas mayoristas. La superficie según título es de 310.794,03 metros cuadrados. Lindando al N. E. con la chacra de Aurelio Bell, al S. E. con Adela Casati de Caronti, al S. O. con la vía del F. C. del S. al Naupuén, y al N. O. con chacra de la testamentaria Bonifiglio. La chacra del N. E. está fraccionada y se denomina "Villa Rosas", la calle que la separa, está adoquinada con granito. Tasación $ 35.000 m|n., la cuarta parte indivisa $ 8.750 m|n. Base las 2|3 partes pesos 5.833,33 m|n. Por orden del Sr. Juez Dr. Sueber, secretaría Laputo, en el juicio Hardcastle P. A., contra Lafontaine Hnos. y Cía.

EL MIERCOLES 30 de julio, a las 3 p. m., en nuestro salón de ventas, Cangallo 125. Seña 8 o|o a cuenta de precio. Comisión 2 o|o.—Rodolfo B. Giménez y Cía. 116

J. del Campo Wilson

JUDICIAL — POR DISPOSICION del señor juez federal doctor Manuel de Anchorena, secretaría del autorizante en el juicio caratulado Banco de la Nación Argentina contra Adeodato J. Berroaeta, nombrase al martillero Julián del Campo Wilson, para que venda en pública subasta la cuarta parte indivisa de un campo sito en la provincia de Mendoza, departamento Lavalle, distrito San Miguel, linda al Norte con el río Desaguadero, que lo separa de la provincia de San Juan; al Sur Urbano Ozán, J. Vilegas y otros, al Este, Desiderio Yofre y Félix Huzán; al Oeste D. Villegas y otros. Mide en su totalidad 125.000 hectáreas. Exposición de la parte indivisa $ 6.468,33 (seis mil) Base 2|3 partes. Tasación con reducción de un 25 o|o, $ 28.229,16. Puede visitarse por la estación Cauceté del F. C. N. A. El comprador abonará en dinero efectivo el 8 o|o de seña y el 2 o|o de comisión en el acto del remate de acuerdo con el edicto que antecede procederá a la venta.

EL LUNES 4 de agosto, a las 4 p. m., en mi escritorio, Sarmiento 354, escritorio 2, U. Telef. 5340, Avenida J. del Campo Wilson.—R. Amaya, secretario. 121

MUEBLES Y MERCADERIAS EN GENERAL

Francisco Flores

JUDICIAL — DE LA CASA importadora de vinos y licores J. Porto y Cía., rematará

MAÑANA JUEVES a la 1.30 p. m., en el local Sarmiento Peña 330, libretas de terreno en JIMENONEN chacra de 17.368 varas, base $ 1.694.10 en 24 mensualidades. MIRAMAR (Mar del Plata) 3 lotes en la sección 1a., manzana QQ, 2.000 varas, base $ 658 en 22 mensualidades. MIRAMAR (Mar del Plata) 3 lotes, sección 3a., letra C, 2.000 varas, base $ 539, en 22 mensualidades. MARCA REGISTRADA núm. 46.739, labrador, para distinguir vinos y bebidas alcohólicas muy acreditada en vinos franceses, continuando con IMPORTANTE PARTIDA DE VINOS de postre, Jerez, Málaga, Oporto, Champagne, Sprumantes, bebidas finas, billar, conservas y todo cuanto estará a la vista y que por su extensión no detalle. Por informes ocurrir a mis oficinas, Salguero 817, U. T. 5938, Mitre. 1p

Guerrico y Williams

RICOS MUEBLES IMPORTADOS en nuestra casa, 757 Bmé. Mitre. Espléndido juego de comedor, Luis XVI, modelo muy nuevo de caoba y bronces cincelados con sus correspondientes sillas y una espléndida chimenea con gran espejo, reloj pie del mismo estilo, otro buen juego Imperio de caoba y bronce, sillas con almohadones de terciopelo, cortinados de seda Empire que hacen juego; riquísimo juego de dormitorio de la casa Luraschi, de marquetería y bronces cincelados; notable y única mesa de hall de madera labrada y esculpida (trabajo Indio) y mesa consola que le hace juego, juego de sala Luis XVI dorado, juego escritorio Empire tapizado en seda punzó, otro juego escritorio de caoba, bronces y mármoqui, escritorio ministro y sillón escritorio, juego escritorio de roble claro, tapizado en marroquí habano; rico sofá y sillón tapizado en seda azul, sofá y sillón Jacobean, riquísimas alfombras Persas y Smyrna, porcelanas de Delft Sevres, Capo di Monte, juego de mesa de rica porcelana, juego de cristalería, cubiertos Christofle e infinidad de adornos artísticos, gran variedad, lindas arañas de todos estilos, cuadros óleo, etc., etc. Aparador antiguo con mesa, que le hace juego.

EL VIERNES 25 de julio, a las 8 de la tarde, donde estarán en exposición desde el miércoles 23. Comisión 10 o|o. — Guerrico y Williams. 120.

3 RICOS PIANOS EN NUESTRA casa 757 Bmé. Mitre, uno de concierto 1|2 cola, marca Bechstein, y dos piano-planolas, uno Steck y el otro Conover, ambos con rollos de música.

EL VIERNES 25 de julio, a las 3 p. m. Comisión 10 o|o. — Guerrico y Williams

DEL SEÑOR JUAN B. ARDITO, su rico y elegante mobiaje, obras de arte y argentería, que adorna su casa habitación, calle Charcas 2289. Elegante juego de sala Luis XVI dorado, tapizado en lampás de seda, sillas de fantasía, mesa de centro, vitrina Luis XVI dorada, gran espejo marco dorado y panneau pintado, rico piano-pianola Ronich, con rollos de música, y rollos a parte de 88 notas, riquísimos estores y cortinas de encaje Cluny, Irlanda, filet, cortinados de seda, porcelanas Capo di Monte, Sevres floreros, Golfo Juan, estatua bronce de Carrier Belleuse, estatua de bronce y mármol; juego de escritorio de roble claro, escritorio ministro y biblioteca, sillones tapizados Toile de Jouy, cortinados id., preciosa garnitura de escritorio de bronce cincelado, rico juego de comedor Luis XVI, moderno, de marquetería y bronces cincelados, Vieux Chine, con pantallas infinidad de piezas de mantel plateado, rico juego de cubiertos Elkington en estuché y otro juego más sencillo, araña de bronce espléndido juego de dormitorio muy completo de caoba, marquetería y bronces sillones y chaiselongue Toile de Jouy toilette marquise, otro juego de dormitorio de satín Walnut, gran juego de hall de roble tallado con mesa de centro, mueble Cábaret y gran percha, todo estilo antiguo, gran alfombra piel de oso blanco; juego fumoir de la casa Maple de mimbre Hongkong con almohadones duvet tapizado en terciopelo, en todas las piezas elegantes arañas y riquísimas alfombras Persas, Smyrna, y Savonerie, visillos y cortinados con ricos encajes, ricos almohadones de seda bordados a mano y otros adornos, alfombras de fieltro gris en todas las piezas, juego vestíbulo Luis XVI laqué gris, alfombra escalera de Smyrna y barras de bronce, juego dormitorio de pluma, grandes guardarropas de cedro, batería cocina de aluminio, y cantidad de útiles de cocina, cocina a gas, plantas de lino, toldos para ventanas de calle, todos los muebles son importados y los adornos finos.

EL JUEVES 24 y VIERNES 25 de julio a las 3.30 en punto. Exposición desde el 23, de 2 a 10 p. m. Soliciten catálogos Comisión 10 o|o.—Guerrico y Williams.

Andrés R. Galimberti

ELECTRICIDAD y MECANICA. Sarmiento 2179, todas las existencias de este negocio, por cuenta de quien corresponda, sin base, rematará

EL SABADO 26 de julio, a la 1.30 p. m. Dinamo Guerosan 125 volts., 150 amp., otra id con alternador 220 volts., id 24 amp., otro para galvanoplastia 12 volts., 150 A. p. motores A. E. G. 3 H.P., otro de 2 HP c|motor acoplado con bomba, bomba eléctrica 1 1|2 H.P., motor a nafta 3 HP., 2 guinches 2 máquinas de aguijerear, laminadora, 2 ventiladores Aguila, torno repuige, bombas 2 máquinas pestañar, morsas, bigornias, níquel puro ventiladores de mesa, 1.000 K. acero de eléctrico, interruptores, receptáculos, cable, teléfonos, campanillas, medidores eléctricos, tableros, voltímetros amperómetros, 3.000 lámparas nuevas de filamento, llaves y fusibles, tulipas, globos, interruptores, aparato eléctrico, arrolladores, globos para lámparas de arco, y mucho más que mañana detallaré. Prospectos y datos a mis oficinas Lavalle 1344, U. T. 950.—Andrés R. Galimberti. 1p

Bravo. Ungaro y Cía.

SANITARIOS, IMPORTANTE remate entrando 40 bañaderas nuevas y averiadas de 5 1|2 y 6', 30 lavatorios de loza inglesa a pedestal y soporte de hule y gemelos, 20 bidets de dos llaves a sopapo y hule, espejos varias clases y tamaños, calentadores de gas para baño, repisas, lavabomanos, toalleros, rejillas de goma, piletas cocina, sillas, banquetas y botiquines laqué, juegos muebles laqué y todo completo mueble para cuarto de baño. Inspeccionarlos en nuestro local, Suipacha 278.—Bravo, Ungaro y Cía. 1p

M. Otero y Cía.

LIBRERIA Y CIGARRERIA importante, mercaderías e instalaciones, remataremos

MAÑANA, a la 1 p. m., E. Ríos 200. Otero y Cía. 1p

José M. de Yriondo y Cía.

PLANTAS, FRUTALES, FORRAJES rentales y de adorno, procedentes del vivero del señor Federico Hantermeyer. Se rematarán.

MAÑANA JUEVES 24 de julio, a las 2 1|2 p. m., en nuestro patio, 25 de Mitre 553. José M. de Yriondo y Cía. 1p

A BINAGHI

ARTICULOS RURALES Y DE construcción, maderas, almacén, ferretería, etc.

REMATES todos los martes y viernes, a las 2 p. m. Lima 1563, frente a la Plaza Constitución. Mañana detalles. 1p

Basilio E. Chiapporí

CARPINTERIA MECANICA muy bien instalada, vendo particular a su dueño.

El DOMINGO 27 de julio a la 1.30 p. m. todas sus maquinarias modernas, instalaciones, etc.

HERRERA GUILLET 1400 0.80, garlopa con hoja de 0.35, trasmisiones, poleas, machones, mensulas, rodajetes, tarros para cola, tijeras, herramientas, máquina de afilar sierra automática.

TEPPI PANIARD LEVASOR, cepillador de tres anchuras, "Tarlton", cepillador "Negroni", cubre de balaustrada a vapor útiles de escritorio, máquinas de escribir, prensa de copiar, etc.

MOTOR A VAPOR "BUSTER", de 16 HP., casi nuevo, con amplia chimenea y hogar reformado, en perfecto funcionamiento, y todo lo que estará a la vista y que por su extensión no detallo. 1p

HERRERIA DE OBRAS — Todas sus maquinarias, muebles, útiles y herramientas vendo particular o remato

EL DOMINGO 27 de julio, a las 2 p. m. En breve amplios detalles. Seña 30 o|o. Comisión 10 o|o. Por informes ocurrir a mis oficinas, Lavalle 1348. 1p

GUILLERMO GOWLAND & Cía.

HOY — HOY — HOY

Chapas Canaleta ¡Averías!

275 CAJONES CHAPAS Hierro galvanizado canaleta, con un total de 3.581 chapas de 6, 7, 8, 9 y 10 pies. En nuestra casa, 351 Bolívar 361.

HOY MIERCOLES 23 de julio a las 2.30 p. m., se rematarán en lotes, a gusto de los compradores, por cuenta de quien corresponda y con intervención de seguros, llegadas en el vapor "Hersche". Seña 30 o|o.—Guillermo Gowland y Cía. 119

CHAPAS LISAS ¡Averías!

2645 CHAPAS HIERRO Galvanizado liso Nos. 14, 16, 18, 20, 22 y 24 de 1x2 mt., 2'x7' y 5'x2.50 mts. en nuestra casa, 351 Bolívar 361.

HOY MIERCOLES 23 de julio, a las 2.30 p. m., se rematarán en lotes, a gusto de los compradores, por cuenta de quien corresponda y con intervención de seguros. Seña 30 o|o.—Guillermo Gowland y Cía. 119

ALAMBRE LISO ¡Averías!

853 ROLLOS ALAMBRE galvanizado liso N.o 12 y 16 de 30 y 40 kilos. ¡Averías! En nuestra casa, 351 Bolívar 361.

HOY MIERCOLES 23 de julio, a las 2.30 p. m., se rematarán en lotes, por cuenta de quien corresponda y con intervención de las empresas aseguradoras. Seña 30 o|o.—Guillermo Gowland y Cía. 123.

"La Equitativa"

Banco de Préstamos. Cerrito 358

EL MARTILLERO señor Bernardo Buttafoco rematará por orden del establecimiento y cuenta de sus dueños.

EL VIERNES 25 de julio, a las 8.30 p. m. en las noches subsiguientes en caso de no terminar la venta, los empeños vendidos, consistentes en un rico surtido de alhajas, brillantes, perlas, armas, objetos de arte, etc. y pólizas del Banco Municipal de Préstamos cuya exposición quedará abierta para el público, en su local Cerrito 358 los días 24 y 25 de julio de 9 a 11 a. m. y 2 a 5 p. m. 118.

H. LARRE ORCOÑO

CAFE -- BAR

Remataré mañana

A LA 1 P. M.

TUCUMAN ESQ. RECONQUISTA

AL MEJOR POSTOR, POR cuenta y orden de su dueño con un buen surtido en bebidas finas, todas legítimas, tales Dou y otras marcas, aperitivo Dubonnet, Pineral, Benedictine, Bitter del Basques, Fernet Branca, etc., chinatos, crema cacao Martell, V. O. cal. Cazador y Cusenier, Siracuse, Cherry, Apricot M. Brizard, Parrochina Bisleri, Chartreux, Fernet Picon, Branca, ginebras Bols, Dave, Hesperidina, Kummel, Maraquino, ajenjos, Pernod, ponche Ruiz, Ichim Negrita, Escocés Buchanan, Cabalo Blanco, bebidas en general, mesas, sillas, gobelinos espejos, billares, cortinas, mostrador, caja registradora, cafetería, cafetera, cocina, y todo el resto de un buen Bar y Café, fachada detalles. Informes, B. Mitre 1222.—H. Larre Orcoño.

Nota: Se toman ofertas por todas las existencias. 1p.

Guillermo Gowland y Cía

REMATES SEMANALES — LOS MIERCOLES Y VIERNES: comestibles y bebidas, ferretería, tienda, artículos rurales, etc., a la 1 de la tarde, en nuestra casa, Bolívar 351 al 361. perm.

COMESTIBLES Y RURALES en nuestra casa, 351 Bolívar 361: 390 cilindritos yerba especial, 54 cajones jabón amarillo, 32 cajones teyerbina, 42 cajones vainilla y tomate, 58 cajones chocolate, 375 cajas té de 2 libras, 31 cajones té Ceylan suelto, 50 latas especias, 41 tercios yerba, 52 docenas zapatillas, 129 docenas trapos pisos, 25 bolsas porotos, 127 cajones vermouth, jerez, oporto, frejus, barbera, etc. RURALES: 11.000 varillas alambre liso, lonas, machas, canastos maíz, juegos de mimbre e infinidad de otros artículos.

EL MIERCOLES 23 de julio, a la 1 p. m. Se rematarán en lotes por orden de varias casas introductoras. Seña 30 o|o. — Guillermo Gowland y Cía. 122.

C. Senatore

DEPOSITO, CIGARRERIA Y librería, calle Perú 746.

EL VIERNES, a las 2 p. m., rematará extraordinario y para pagar a sus acreedores un inmenso surtido que en parte se compone de una gran cantidad de artículos para cigarrería, cigarros, cigarrillos, fósforos, encendedores, blocks, pizarras, anotadores, lápices, tijeras, goma, tinta, papel sobres, textos colegiales, gran surtido de novelas y obras de autores conocidos, varias famosas, diccionario Hispano-americano, 2 tomos y en fin un fin de mercaderías de cigarrería y librería. v25

CIGARROS, CIGARRILLOS, tabaco, fósforos Victoria de 60 general, gran stock de cuadernos, anotadores, blocks, novelas y un sin fin de artículos de librería y cigarrería, se rematarán.

EL JUEVES 25, a las 2 p. m. Comisión 10 o|o. Seña a satisfacción del martillero. C. Senatore. v25

E. Méndez

ALMACEN — HOY, CALLE Alsina 2202, a la 1.30, rematará $ 5000 en aceites, conservas, arroz, azúcar, yerba, Keroseno, bacalao, galletitas, jabón, duraznos y muchos otros artículos, armazones, balanza, mostrador y útiles. 1p

BENJAMIN NEFRIGERIO

RURALES, COMESTIBLES, construcciones navales, tienda, etc. Remate los LUNES y JUEVES, a las 2 p. m. Comisión 10 o|o.—J. B. N. Frigerio. v24

MASSA & SIVORI

555 SARMIENTO 555

HOY

A LAS 3 P. M.

MOBLAJE

Del Señor Beckford

POR AUSENTARSE PARA Europa, remataremos sin base, dormitorio nogal y roble 3 cuerpos, otro roble de 1 cuerpo 8 piezas; sala caoba, 7 piezas; columnas; cuadros óleo; espejos con consola; comedor de caoba con vitrinas, 15 piezas; artefactos eléctricos de comedor, sala, escritorio etc., vestíbulo de roble estilo romano, 8 piezas; camas bronce 1 y 2 plazas.

OFICINA: escritorio cortina importado; otro inglés 14 cajones; máquina máquina de prensa; prensa copiar; biblioteca 2 puertas y otro 3 cuerpos roble; sillas, archivo con cortinas, caja hierro con secreto, etc.

BATERIA COCINA: en buen uso, loza y juegos de cristal, cubiertos, cuchillos, mangos, carpetas, almohadones, toallas e infinidad de artículos que no detallamos por su extensión. A revendedores y comerciantes recomendamos no faltar. Comisión 10 %. —Massa y Sivori. 1p

PEDRO BRAVO & Cía.

MAGNIFICO CONJUNTO DE MUEBLES

REALMENTE REGIO

en el local SUIPACHA 273

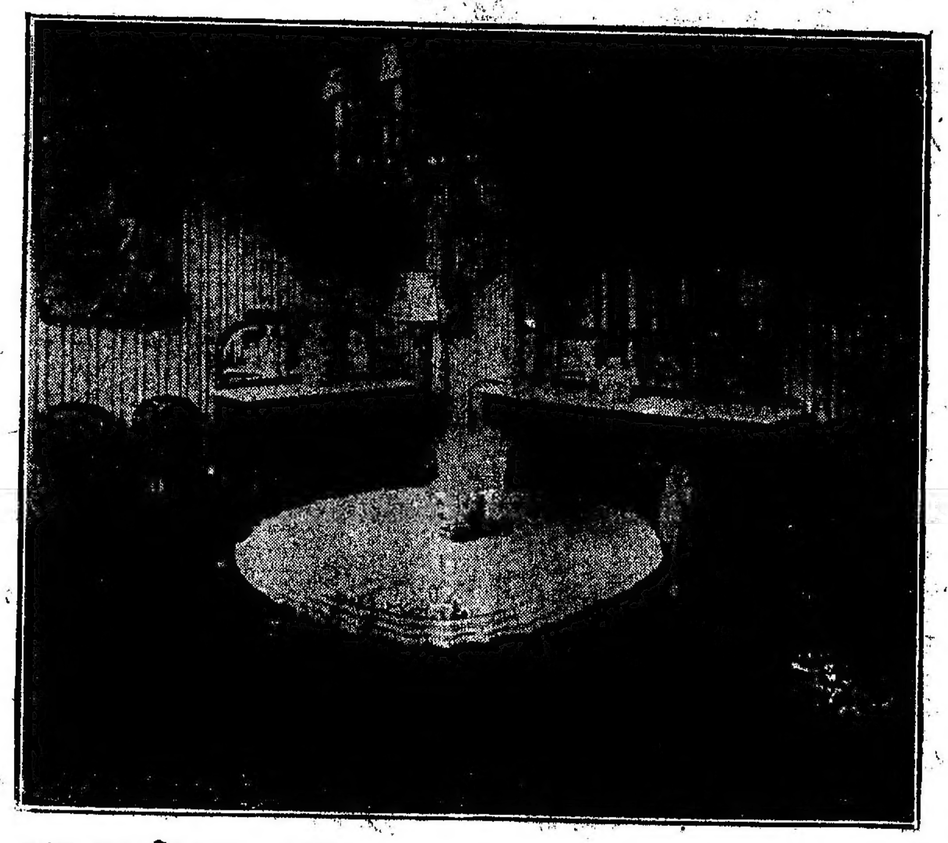

MAÑANA, a las 8.30 p. m.

En exhibición de 10 a. m. a 10 p. m.

SOBERBIA SELECCION DE muebles—Los existentes en el local Suipacha 273, anexo de una importante casa de esta plaza, que procede a su venta en pública remate, por terminación del contrato de locación, brindando así la rara oportunidad de adquirir muebles casi nuevos por la totalidad insignificante, puesto que salen a la venta, sin base y al mejor postor 121 conjunto es elegante y lujoso, de diversos tipos y estilos, capaz de satisfacer el gusto más refinado y exigente.

EL JUEVES 24 y VIERNES 25 de julio a las 8.30 p. m. en el mismo local.

DETALLE: Juegos de sala Luis XVI, dorados a fuego, forrados en tapicería de Nimes, de point de Venise point de Beauvais, point d'Alencon y otras imberlina de seda. Juegos de sala antiguo, tapizados a nuevo y de seda en aplicaciones de point de Venise, Beauvais, Alencon y otras imberlina de seda. Juegos de comedor Luis XVI de caoba y bronce cincelado y estilo Luis XVI antiguo; juegos de dormitorio Luis XVI, de caoba y citrofaisés y aplicaciones de bronce; regio de Tropée, copia del mismo Fontainebleau, Trianon Petit Trianon, copia del mismo Fontainebleau, Chantilly, otros de caoba, nogal tallado, marqueterie y aplicaciones de bronce, mesa Regence, de caoba, aplicaciones de bronce y tapa marroquín; espejos de con ricos marcos dorados a fuego y de centro de nogal tallado dorado a fuego y de caoba con aplicaciones de bronce; lámparas con abatibles de pergamino pintado a mano y de seda con aplicaciones de point de Venise, Beauvais, Alencon y otras, sillas y sillones de fantasía, banquetas para piano, pedestales y columnas de mármol, mesas de salón, comedor y dormitorio, la mayoría doradas y patinadas; cortinados de tela de seda y madeé y de terciopelo con aplicaciones de cintas, pasamanes, marcos antiguos, candelabros para bronce, estatuas de mármol y tracetas, jarrones de porcelana, biscuits, etc. En exhibición de 10 a. m. a 10 p. m. Solicitar catálogos detallados en nuestra casa Corrientes 117 Pedro Bravo y Cía. v24

Bonorino y Ciolli

261 BOLSAS WALTA; 36 tambores pintura en pasta, manijas de cerraduras de bronce, 572 docenas Botón negro, averías, por cuenta de quien corresponda y con intervención de los agentes de seguros. En seguida 6 cajas libros, máquina para costuras de automóvil, en nuestra casa, Bolívar 326.

EL JUEVES 24 a las 2 p. m., sin base al contado en lotes 10 %. 122

10 KILOS VAINILLINA avelo, por cuenta de quien corresponda y con intervención de los agentes de seguros F. H. Chevallier Boutell y Son. En nuestra casa, Bolívar.

EL JUEVES 24 a las 2 de la tarde remataremos Comisión, 10 o|o. Seña 30 o|o 123

Vernengo y Abreu

LIBROS

BUENOS LIBROS DE MEDICINA de los más importantes autores, obras modernas, bien encuadernadas y en perfecto estado, orden de vender al mejor postor, sin base y sin retirar. Obras americanas de historia, literatura, diccionario enciclopédico Hispano-americano Cantú, López, Zeus, etc., etc. Son 3.000 volúmenes. Hay catálogo.

EL VIERNES 25 de julio, a las 5.30 de la noche en nuestro salón Esmeralda 55 al 69. Se remite catálogo a quien lo solicite.—Vernengo y Abreu v23

Martinez González y Cía.

MOBLAJE

HOY EXTRAJUDICIAL; orden del señor Barbará, curador de la sucesión de bienes de Luis Sala y Sulum, todo el mobiliario de nuestras casas sin base en la calle Charcas 1526.

ESTA NOCHE a las 8 en punto de la noche, piano-plano, juego sala dorada de 7 piezas, vitrina, columnas doradas, sillas sillones, grandes espejos, cuadros, bronces, jarrones, adornos, biblioteca, 2 cuerpos escritorio N. A., juego bulado, dormitorio 2 cuerpos, cristalier y roble, otro de seda, colchones, doseles, cortinados, armario espejos, vitrina, cacha y bronce, mesas, mesitas, cortinados, porcelanas chinas del Tonkin, carpeta, cuarto de baño, batería de cocina, muchísimas, inútiles muchos; vestíbulo roble y cuanto estará a la vista. Comisión 10 o|o. Seña sin excepción a todo comprador. Vitrina.

HOY, a las 8.30 de la noche, sin base, mejor que judicial. Charcas 1526 1p

Eugenio Lasala y Cía.

¡HOY! NEGOCIOS VARIOS billares completos (nuevos) heladeras, mostradores, sócalos, estantes, sillas y mesas, de toda clase, armazones, mostradores, escritorios, puertas, jardineras.

HOY. Victoria 1068,72 v28.

¡HOY! SILLAS VAQUETA, perchas, vestíbulo, camas, mesas luz, cuadros, lavatorios, toilettes, arañas, espejos, estufas, calefón juegos comedor, todo sin base, ni pretensión.

HOY. HOY Victoria 1068|72. v28

Vicente J. Reisse

TALLER DE CALZADO, ESTABLECIDO Unidos 3945, remataré.

EL JUEVES 24 del corriente a las 2 p. m. Gran surtido en maquinarias y mercaderías en general. v22

Agustín P. Taurel y Cía.

Sarmiento 1118—U. T. 2302 Libertad

HOY a las 3 y 8 p. m.

RICO DORMITORIO CAOBA marquetería y bronce, cuerpos avanzados, lunas interiores y exteriores, idem, 3 cuerpos imit. caoba, de roble, y otros de nogal y roble, regio comedor de roble, marquetería y lunas, biombo, otro de roble Norte Americano, idem, de pino tea, juegos de sala de oro y medias doradas, sillas doradas, mesas de juego caoba y bronce, cómoda secciones inglesa, biombo piedra acero, sillas de comedor de vaqueta estampada, estatua, Petit bronce y porcelana e infinidad de muebles sueltos, como sus: reperos de 3 y 1 cuerpos, de roble, nogal y pino, toilettes, mesas de luz, camas de bronce y hierro, bibliotecas, escritorios, sillones giratorios, carpetas, cuadros, loza, cristalería, y adornos.

Se rematará HOY MIERCOLES 23 a las 3 y 8 p. m. Comisión 10 o|o—Agustín P. Taurel. v21

Adolfo Calvete

REGIO MOBLAJE de Thompson. Todo importado, remataré por orden del señor Alberto Wiemann, en su casa calle Cuyo 1046.

EL VIERNES 25 de julio, a las 8 de la noche. Detalle: Notable juego sala de cincelier y marquetería con lampás de seda, secretaire, vitrina, pedestal y mesa de satín Wood, ricos cortinados, araña Baccarat y bronce, espléndida mesa, caoba y marquetería con aplicaciones artísticas de bronce francés, carpeta, alfombras, cuadros, adornos, etc., soberbio juego comedor caoba, 15 artísticas piezas, metales, cristalería fina, regia araña bronce, juego 4 mesas V. Martín, juego porcelana, decorado completo, almohadones, velour gène, cortinados, óleos, carpeta, mesa y alfombra, cama Linda y sólida juego escritorio, biblioteca, mesa centro, sofá y sillones Cullen, con cuero Spanisch 10 piezas, taburete turco de ébano y nácar, costurero roble de señora, cortinados tercíopelo, reloj pared, cortinados etc., vestíbulo con juego roble y mesa Regencia, dormitorio principal de roble con cuero 3 cuerpos con incrustaciones 7 piezas, 1 guardaropa Arbuar y otro 3 cuerpos pino tea, 1 juego dormitorio niño laqué y 2 de pino tea, artículos de baño, muebles y batería cocina. La exposición el día antes de 9 a. m. a 7 p. m. Comisión 10 o|o. Otros detalles a mis casilleros, Av. de Mayo 636.—Adolfo Calvete. 122

D. Geldstein y Cía.

CORRIENTES 2044

HOY

A la 1, 6 y 8 p. m.

MUEBLES

Pianos - Instalación bancaria

2 ESPLENDIDOS PIANOS de concierto, cuerdas cruzadas, armazón de bronce, Rud Ibach Sohn núm. 28.856 y 15.295, regio juego dormitorio 3 cuerpos a desarmar, de roble macizo, comedor imperio de roble 9 piezas, 2 juegos de dormitorio de roble forma 3 cuerpos; dormitorio de roble de 1 cuerpo; juego de comedor Renacimiento, juego de dormitorio de estilo, dormitorios enchapados Luis XIV, imitación Luis XV, riquísimos juegos cuero de 1 juego de vestíbulo de Viena, id otra importada, camas de bronce extranjeras y del país, juegos de escritorio, bibliotecas, sillones, 2 juegos de lavatorio metal, estatuas de mármol y bronce, jarrones chinescos, 1 centro ónix, bronce y esmalte, loceria, y cristalería en general, candelabros de bronce y porcelana, piezas de metal Christofle y Reed y Barton, máquinas de coser, prensas de copiar, alfombras de Smyrna y varios, cortinados de seda, aparadores, mesas, sillas, cómodas, escritorios, camas de hierro, colchones, relojes, cuadros y todo lo que está a la vista. A las 3 p. m. 2p.

INSTALACIONES A LAS 6 p. m. Espléndido mostrador de roble norteamericano, con su correspondiente baranda de bronce, construcción portentosísima, 12 mts de fabique roble n. americano, vidrios inglesas, sus puertas y visagras va y ven, la punta de zócalo de la misma madera, 2 comunicación, 1 caja de hierro, 2 puertas Busch, id 1 escritorio corbercial, id, A. escritorio ministro N. A., id 1

F.C.S.

EDIFIQUE SU FABRICA AL LADO DE LOS DESVIOS DEL FERRO CARRIL SUD

LOTES EN VENTA DE CUALQUIER AREA A TODO PRECIO

ESTACION LANUS
ESTACION GERLI
ESTACION SARANDI
KIL. 5
ESTACION BULLRICH
ESTACION AVELLANEDA
ESTACION Bca IGLESIAS
MERCADO CEN. DE FRUTOS
ESTACION BARRACAS
ESTACION TRES ESQUINAS
INTER-CAMBIO F.C.S. y F.C.A.
ESTACION Ingª BRIAN
ESTACION PUENTE ALSINA
ESTACION SOLA
ESTACION Bca PEÑA
ESTACION RIBERA SUD
ESTACION CASA AMARILLA
ESTACION CATALINAS

SITIOS PARA FRIGORIFICOS ELEVADORES FABRICAS

Pidan Informes y Planos a la Oficina de Ferro Carril a Constitución